ព្រះរាជាណាចក្រកម្ពុជា
ជាតិ សាសនា ព្រះមហាក្សត្រ

ថវិកាសង្ខេប
ឆ្នាំ ២០២១

BUDGET IN BRIEF
FISCAL YEAR 2021

នាយកដ្ឋានថវិកានីយកម្ម
អគ្គនាយកដ្ឋានថវិកា

មាតិកា

ជំពូក ១ សេចក្ដីផ្ដើម ៥

១.១. បរិការណ៍រួមនៃការរៀបចំថវិកាឆ្នាំ ២០២១ .... ៦

១.២. បញ្ហាប្រឈម និង ហានិភ័យ........ ៨

១.៣. អភិក្រម និងគោលការណ៍នៃការរៀបចំថវិកាឆ្នាំ២០២១ .... ៩

ជំពូក ២ ក្របខណ្ឌម៉ាក្រូសេដ្ឋកិច្ចឆ្នាំ ២០២១........ ១១

២.១. សូចនាករសេដ្ឋកិច្ច ១២

២.២. កំណើនតាមវិស័យសំខាន់ៗ ១៣

ជំពូក ៣ ក្របខណ្ឌថវិកាឆ្នាំ ២០២១ .... ១៧

៣.១. ស្ថានភាពចំណូលថវិការដ្ឋ........ ១៩

៣.២. ស្ថានភាពចំណាយថវិការដ្ឋ........ ២១

៣.៣. ថវិកាកម្មវិធីនៃក្រសួង ស្ថាប័ន........ ២៨

៣.៤. ការកំណត់ពិតាននៃការខ្ចីសម្រាប់ឆ្នាំ ២០២១........ ៤៩

៣.៥. គម្រោងថវិការដ្ឋបាលថ្នាក់ក្រោមជាតិ........ ៥១

៣.៦. ស្ថានភាពបំណុល........ ៥៣

ជំពូក ៤ បទប្បញ្ញត្តិស្ដីពីពន្ធដារ ៥៥

ជំពូក ៥ សេចក្ដីសន្និដ្ឋាន........ ៥៧

ជំពូក ៦ តារាងឧបសម្ព័ន្ធ........ ៥៩

៦.១. ចំណាយថវិកាចរន្តរបស់ក្រសួង ស្ថាប័ន តាមកម្មវិធីអនុកម្មវិធី........ ៦០

៦.២. ចំណាយថវិកាសរុបរបស់ក្រសួង ស្ថាប័ន ៨៧

ជំពូក

១

សេចក្ដីផ្ដើម

១.១. បរិការណ៍រួមនៃការរៀបចំថវិកាឆ្នាំ ២០២១

ច្បាប់ស្តីពីហិរញ្ញវត្ថុសម្រាប់ការគ្រប់គ្រងឆ្នាំ ២០២១ ត្រូវបានរៀបចំឡើង នៅក្នុងខណៈដែលប្រទេសជាតិកំពុងស្ថិតនៅក្នុងស្ថានភាពលំបាកនៃវិបត្តិជំងឺកូវីដ-១៩ ហើយជំនន់ទឹកភ្លៀងនាពេលថ្មីៗកន្លងមកនេះ ក៏បានបង្កើនន្ធូវសម្ពាធនៃតម្រូវការចំណាយថវិកានៅឆ្នាំ ២០២១ ខាងមុខ សម្រាប់គោលដៅនៃការស្តារហេដ្ឋារចនាសម្ព័ន្ធរូបវន្ត និង ផលិតកម្មកសិកម្ម ដែលបាន និង កំពុងទទួលរងការខូចខាត ។

ជាក់ស្តែង, ការឆ្លងរាតត្បាតនៃជំងឺកូវីដ-១៩ ដ៏កាចសាហាវ បាន និង កំពុងបន្តនាំមកនូវផលប៉ះពាល់អវិជ្ជមាន, បញ្ហាប្រឈម និង ហានិភ័យជាច្រើន ដែលមិនធ្លាប់មានពីមុនមកចំពោះតំបន់ និង ពិភពលោកទាំងមូល ដោយគ្មានការលើកលែងចំពោះប្រទេសណាមួយឡើយ, ពិសេស គឺបានធ្វើឱ្យមនុស្សរាប់លាននាក់បាត់បង់ការងារ, ធ្លាក់ចុះនូវប្រាក់ចំណូល, ហើយប្រជាជនមួយចំនួនធំនៅលើពិភពលោក ត្រូវធ្លាក់ចូលទៅក្នុងភាពក្រីក្រវិញ។ កម្ពុជាក៏មិនអាចគេចរួចពីវិបាកអាក្រក់ទាំងនេះដែរ។ ការរាតត្បាតនៃជំងឺកូវីដ-១៩ មិនត្រឹមតែធ្វើឱ្យប៉ះពាល់ដល់សមិទ្ធផលសង្គម-សេដ្ឋកិច្ច ដែលកម្ពុជាសម្រេចបាននាពេលកន្លងមកដោយលំបាកប៉ុណ្ណោះទេ, តែថែមទាំងអាចទាញបង្អន់ល្បឿននៃកិច្ចដំណើរការអភិវឌ្ឍន៍ឈានឡើងរបស់កម្ពុជា ពិសេសអាចនឹងពន្យារពេលនៃការឈានទៅសម្រេចបាននូវចក្ខុវិស័យរបស់កម្ពុជា ក្នុងការប្រែក្លាយខ្លួនជាប្រទេសចំណូលមធ្យមកម្រិតខ្ពស់នៅឆ្នាំ ២០៣០ និងជាប្រទេសចំណូលខ្ពស់នៅឆ្នាំ ២០៥០ ផងដែរ។ យ៉ាងណាក៏ដោយ, មកដល់ពេលនេះ, ទោះបីកម្ពុជាជាប្រទេសតូច ហើយធនធានក៏នៅមានកម្រិតក្តី, ក្រោមការដឹកនាំដ៏ប៉ិនប្រសព្វ, ឈ្លាសវៃ និង ម៉ឺងម៉ាត់ របស់ **សម្តេចអគ្គមហាសេនាបតីតេជោ ហ៊ុន សែន** ជាប្រមុខរាជរដ្ឋាភិបាលមានសមត្ថភាព និង លទ្ធភាព អាចគ្រប់គ្រងសភាពការណ៍វិបត្តិនៃជំងឺកូវីដ-១៩ បានល្អប្រសើរដោយផ្អែកលើមូលដ្ឋានគ្រឹះរឹងមាំនៃសេដ្ឋកិច្ច និង ហិរញ្ញវត្ថុសាធារណៈ ដែលយើងខិតខំកសាងបាននៅក្នុងរយៈពេលជាង ២ ទសវត្សរ៍កន្លងមក, ជាពិសេស ក្នុងរយៈពេល ៧ ឆ្នាំចុងក្រោយ, ព្រមជាមួយនឹងការចូលរួមយ៉ាងសកម្មរបស់គ្រប់តួអង្គពាក់ព័ន្ធ រួមទាំងដៃគូអភិវឌ្ឍន៍ផ្តវការ, វិស័យឯកជន និង អង្គការសង្គមស៊ីវិលផងដែរ។

មួយវិញទៀត, ថវិកាឆ្នាំ ២០២១ ក៏ជាថវិកានៃឆ្នាំពាក់កណ្តាលអាណត្តិ ដើម្បីបម្រើឱ្យសំណួមពរនៃការសម្រេចឱ្យបាននូវគោលដៅអភិវឌ្ឍន៍សំខាន់ៗ ដែលត្រូវបានកំណត់នៅក្នុង កម្មវិធីនយោបាយរបស់រាជរដ្ឋាភិបាល នីតិកាលទី ៦ នៃរដ្ឋសភា និង យុទ្ធសាស្ត្រចតុកោណ- ដំណាក់កាលទី ៤, នៅលើ

មាគ៌ានៃការកែទម្រង់ស៊ីជម្រៅ និង ការជំរុញការអភិវឌ្ឍ ដោយឈរលើ មូលដ្ឋាននៃសមិទ្ធផលជាច្រើនដែលសម្រេចបានកន្លងមក, ទាំងខាងនយោបាយ, សន្តិសុខ, សណ្តាប់ធ្នាប់សង្គម, និង ការអភិវឌ្ឍសង្គម-សេដ្ឋកិច្ច, ពិសេសគឺ សន្តិភាព និង ស្ថិរភាពនយោបាយដ៏រឹងមាំ ជាប់មិនដាច់ ដែលជាមូលដ្ឋានគ្រឹះដ៏ចម្បងបំផុត និង មិនអាចខ្វះបានសម្រាប់ការអភិវឌ្ឍជាតិ និង ភាពសុខក្សេមក្សាន្តរបស់ប្រជាជន ។

លើសពីនេះ ជាមួយនឹងកិច្ចប្រឹងប្រែងតស៊ូជម្នះនឹងវិបត្តិនៃជំងឺកូវីដ-១៩ សំដៅកាត់បន្ថយផលប៉ះពាល់នៃវិបត្តិនេះមកលើសុខភាព ជីវភាពរស់នៅរបស់ប្រជាជន និង សង្គម-សេដ្ឋកិច្ចទាំងមូល រាជរដ្ឋាភិបាលក៏បាន និង កំពុងគិតគូរដើម្បីចេញដាក់ចេញនូវ **“ផែនការស្តារសេដ្ឋកិច្ចឡើងវិញ”** សម្រាប់ឆ្នាំ ២០២១-២០២៣, ដែលជាការត្រៀមខ្លួនសម្រាប់ដំណាក់កាលក្រោយវិបត្តិជំងឺកូវីដ-១៩ (Post Covid-19), ដើម្បីឈានទៅបង្កើតបាននូវភាពធន់ (Resiliency) របស់កម្ពុជាទៅនឹងវិបត្តិសម្រាប់រយៈពេលវែងខាងមុខ, រួមបញ្ចូលនូវវិបត្តិសេដ្ឋកិច្ច, ការប្រែប្រួលអាកាសធាតុ និង ការរាតត្បាតនៃជំងឺឆ្លងនានា ផងដែរ ។ ផែនការស្តារនេះ ត្រូវបានគិតគូរដោយផ្តោតលើសសរទ្រូង ៣ ជាសំខាន់ រួមមាន ៖

(១)- ការដាក់ចេញនូវគោលនយោបាយចម្រុះ ទាំងខាងផ្នែកគោលនយោបាយហិរញ្ញវត្ថុសាធារណៈ និង គោលនយោបាយរូបិយវត្ថុ ដើម្បីធ្វើឱ្យសេដ្ឋកិច្ចត្រឡប់មកស្ថិតនៅលើគន្លងនៃកំណើនឡើងវិញក្នុងគោលដៅ ម្ខាងដើម្បីធានាភាពរស់រាន (survive) និង ម្ខាងទៀតដើម្បីធ្វើឱ្យរស់រវើកឡើងវិញ (Revive) ទាំងខាងផ្នែកជីវភាពរស់នៅរបស់ប្រជាជន ក៏ដូចជាផ្នែកអាជីវកម្ម និង ធុរកិច្ច និង សង្គមទាំងមូល ព្រមជាមួយនឹងការតម្រង់ធនធានទៅលើវិស័យសុខាភិបាល វិស័យកសិកម្ម វិស័យទេសចរណ៍ និង សហគ្រាសធុនតូច និង មធ្យម;

(២)- ការដាក់ចេញវិធានការកែទម្រង់សំខាន់ៗ ពិសេស ផ្នែករចនាសម្ព័ន្ធដែលមានលក្ខណៈបន្ទាន់ ដោយផ្អែកលើមេរៀន និង បទពិសោធន៍ដែលកើតចេញពីវិបត្តិ, ដើម្បីប្រែក្លាយវិបត្តិនេះទៅជាកាលានុវត្តភាព សម្រាប់បង្កើនភាពប្រកួតប្រជែងរបស់កម្ពុជា ក៏ដូចជាដើម្បីកសាងនូវមូលដ្ឋានគ្រឹះសម្រាប់ឈានទៅសម្រេចភាពធន់ (Resiliency) របស់កម្ពុជា;

(៣)-ការបង្កើនការវិនិយោគសាធារណៈលើវិស័យគន្លឹះៗ ដែលនឹងធានាឱ្យមានភាពធន់ (Resiliency) ប្រកបដោយបរិយាប័ន្ន និង ចីរភាព, រួមទាំងចីរភាពផ្នែកបរិស្ថាន និង ភាពឆ្លើយតបទៅនឹងការប្រែប្រួលអាកាសធាតុផង សម្រាប់រយៈពេលវែង តាមរយៈការផ្ដល់អាទិភាព ទៅលើ÷ ការពង្រឹងរដ្ឋបាលសាធារណៈ, ការពង្រឹងការអភិវឌ្ឍធនធានមនុស្ស, ការកសាងហេដ្ឋារចនាសម្ព័ន្ធគន្លឹះៗ ទាំងរូបវន្ត និង ឌីជីថល, ការពង្រឹងប្រព័ន្ធគាំពារសង្គម, ការពង្រឹងប្រព័ន្ធហិរញ្ញវត្ថុសាធារណៈ និង វិស័យហិរញ្ញវត្ថុ ព្រមទាំងការពង្រឹងប្រព័ន្ធសុខាភិបាល ជាដើម។

១.២. បញ្ហាប្រឈម និង ហានិភ័យ

សម្រាប់ឆ្នាំ ២០២១ សេដ្ឋកិច្ចកម្ពុជាត្រូវបានព្យាករថា នឹងសម្រេចបានកំណើនក្នុងរង្វង់ ៣,៥% ក្នុងបរិបទនៃការកើនឡើងនូវបញ្ហាប្រឈម និងហានិភ័យទាំងក្នុង និងក្រៅប្រទេស ដែលបាន និងកំពុងបង្កការគំរាមមកលើចីរភាព និងនិរន្តរភាពនៃការអភិវឌ្ឍកម្ពុជា ដូចជា÷

១.៣. អភិក្រម និងគោលការណ៍នៃការរៀបចំថវិកាឆ្នាំ ២០២១

ថវិកាឆ្នាំ ២០២១ ត្រូវបានរៀបចំឡើងដោយផ្អែកលើ **អភិក្រមគ្រឹះជាយុទ្ធសាស្ត្រ** និង **គោលការណ៍បច្ចេកទេស**សំខាន់ៗ ដូចខាងក្រោម÷

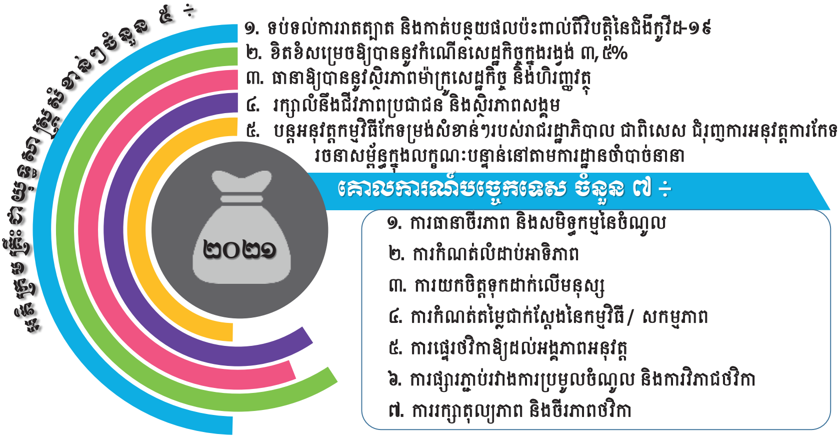

ជំពូក

២

ក្របខណ្ឌម៉ាក្រូសេដ្ឋកិច្ចឆ្នាំ ២០២១

២.១. សូចនាករសេដ្ឋកិច្ច

តាមការព្យាករណ៍ សេដ្ឋកិច្ចកម្ពុជានៅឆ្នាំ២០២១ ត្រូវបានព្យាករថានឹងងើបឡើងវិញ ហើយរំពឹងថានឹងសម្រេចបានកំណើនក្នុងរង្វង់ **៣,៥%** ដែលធ្វើឱ្យ ផសស ថ្លៃបច្ចុប្បន្ន ស្ថិតក្នុងរង្វង់ **១១៧ ៩៣៩** ប៊ីលានរៀល, សមមូលនឹងប្រមាណ **២៩ ០១៣** លានដុល្លារអាមេរិក, ស្របពេលដែល ផសស សម្រាប់មនុស្សម្នាក់ត្រូវបានរំពឹងថានឹងកើនឡើងដល់ **១ ៧៧១** ដុល្លារអាមេរិក បើប្រៀបធៀបនឹង **១ ៦៨៣** ដុល្លារអាមេរិក ក្នុងឆ្នាំ ២០២០។ ចំណែកឯ**អត្រាប្តូរប្រាក់រៀល** គឺនៅតែបន្តស្ថិតនៅក្នុងរង្វង់ **៤ ០៦៥** រៀល ក្នុងមួយដុល្លារអាមេរិក ក្នុងឆ្នាំ ២០២១។ **ឱនភាពគណនីចរន្ត**(រួមបញ្ចូលបង្វែរ) ត្រូវបានព្យាករថានឹងរួមតូចបន្តិចមកត្រឹម**១៧,៣%** នៃ ផសស ដោយសារការរំពឹងនៃការងើបឡើងវិញសន្សឹមៗនូវការនាំចេញ និងវិស័យទេសចរណ៍។ **ទុនបម្រុងអន្តរជាតិសរុប** ត្រូវបានរំពឹងថានឹងកើនឡើងដល់ **១៦ ៩៨១** លានដុល្លារអាមេរិក និងធានាការនាំចូលបាន ៨,០ ខែ ដោយហេតុថាការនាំចូលរបស់កម្ពុជាក៏នឹងងើបឡើងបន្តិចវិញ។

សូចនាករសេដ្ឋកិច្ច	២០១៩	២០២០	២០២១
	អនុវត្ត	ប៉ាន់ស្មាន	ព្យាករណ៍
ផសស តាមថ្លៃបច្ចុប្បន្ន (ប៊ីលានរៀល)	១១០ ០១៤	១១០ ៦៥៣	១១៧ ៩៣៩
កំណើនពិតនៃ ផសស (%)	៧,១%	-១,៩%	៣,៥%
ផសស សម្រាប់មនុស្សម្នាក់ (ដុល្លារអាមេរិក)	១ ៧០០	១ ៦៨៣	១ ៧៧១
អតិផរណា (ជាមធ្យមប្រចាំឆ្នាំ)	១,៨%	២,៨%	៣,១%
អត្រាប្តូរប្រាក់ (ដុល្លារអាមេរិក/រៀល)	៤ ០៥៥	៤ ០៦៥	៤ ០៦៥
សមតុល្យគណនីចរន្ត (% នៃ ផសស)	-១៥,៥%	-១៧,៦%	-១៧,៣%
ទុនបម្រុងអន្តរជាតិ (លានដុល្លារអាមេរិក)	១៨ ៧៦៣	១៦ ៩៣៧	១៦ ៩៨១
ទុនបម្រុងអន្តរជាតិ (ចំនួនខែនៃការនាំចូល)	៨,៨	៨,៥	៨,០

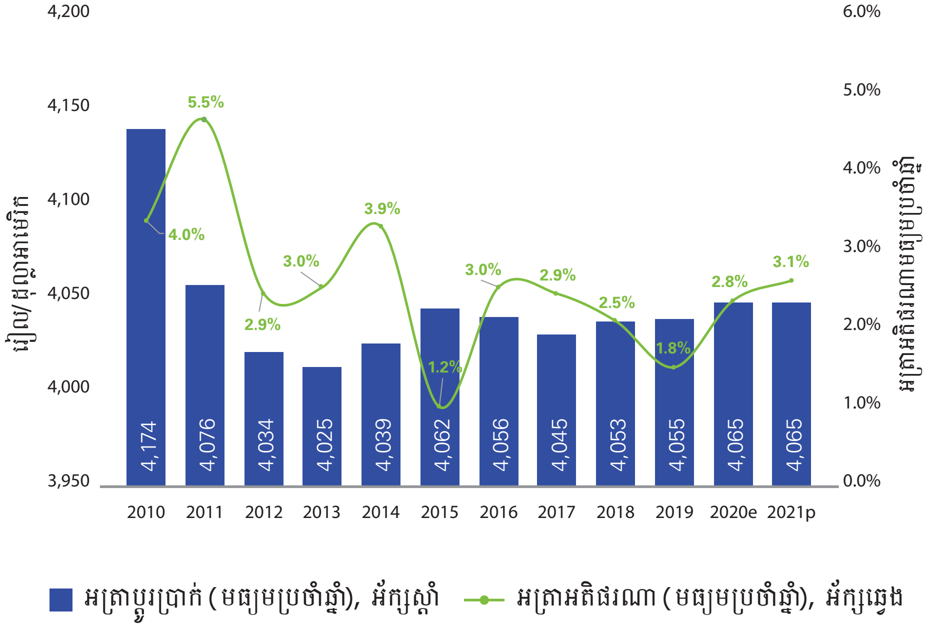

- អត្រាអតិផរណាត្រូវបានប៉ាន់ស្មានថាស្ថិតក្នុងកម្រិតអាចគ្រប់គ្រងបានក្នុងអត្រា ៣,១% ក្នុងឆ្នាំ២០២១ ដោយសារការរំពឹងទុកការកើនឡើងថ្លៃប្រេងលើទីផ្សារអន្តរជាតិ បន្ទាប់ពីការធ្លាក់ចុះយ៉ាងគំហុកក្នុងឆ្នាំ ២០២០។

- អត្រាប្តូរប្រាក់រៀល ត្រូវបានប៉ាន់ស្មានថានឹងនៅតែបន្តមានស្ថិរភាពក្នុងរង្វង់ ៤ ០៦៥រៀលក្នុងមួយដុល្លារអាមេរិកក្នុងឆ្នាំ ២០២១ ដោយសារស្ថិរភាពម៉ាក្រូសេដ្ឋកិច្ច និងជំនឿទុកចិត្ត ពីសំណាក់សាធារណជនលើការប្រើប្រាស់ប្រាក់រៀល តាមរយៈការអនុវត្តវិធានការលើកកម្ពស់ប្រាក់រៀលរបស់ធនាគារជាតិនៃកម្ពុជា និងការបន្តពង្រឹងគោលនយោបាយគ្រប់គ្រងសាច់ប្រាក់ក្នុងវិស័យហិរញ្ញវត្ថុ។

២.២. កំណើនតាមវិស័យសំខាន់ៗ

តាមការព្យាករណ៍ កំណើនសេដ្ឋកិច្ចកម្ពុជានៅក្នុងឆ្នាំ ២០២១ ត្រូវបានទ្រទ្រង់ដោយ÷

(ទី១)

វិស័យ ឧស្សាហកម្ម

ត្រូវបានព្យាករថានឹងងើបឡើងវិញក្នុងអត្រាកំណើន ៤,១% ក្នុងឆ្នាំ ២០២១ ពីកំណើនអវិជ្ជមានក្នុងអត្រា-២,២% ក្នុងឆ្នាំ ២០២០ ដោយសារការរំពឹងទុកនូវការងើបឡើងវិញក្នុងកម្រិតទាបនៃអនុវិស័យកាត់ដេរ និងអនុវិស័យសំណង់ ខណៈដែលអនុ-វិស័យកម្មន្តសាលមិនមែនកាត់ដេរត្រូវបានរំពឹងថានៅរក្សាបានកំណើនល្អប្រសើរ។ អនុវិស័យកាត់ដេរ ត្រូវបានរំពឹងថានឹងកើនឡើងក្នុងកម្រិតទាប ដោយសារការរំពឹងទុកពីការងើបឡើងវិញយឺតនៃតម្រូវការខាងក្រៅ។ អនុវិស័យនេះ ក៏ត្រូវប្រឈមនឹងការប្រកួតប្រជែងកាន់តែខ្លាំងក្នុងការដណ្ដើមយកទីផ្សារផងដែរ។ ស្របគ្នានេះ អនុវិស័យសំណង់ក៏ត្រូវបានរំពឹងថានឹងងើបឡើងវិញក្នុងអត្រាកំណើនទាប ដោយសារការកើនឡើងវិញយឺតនៃលំហូរទុនវិនិយោគ ជាពិសេស ពីប្រទេសចិន និងតម្រូវការពេលវេលា ដើម្បីស្ដារទំនុកចិត្តរបស់វិនិយោគិនឡើងវិញ។ ដោយឡែក អនុវិស័យកម្មន្តសាលមិនមែនកាត់ដេរ ដូចជា ម្ហូបអាហារនិងភេសជ្ជៈ, ឧស្សាហកម្មដំឡើងយានយន្ត, គ្រឿងបង្គុំអេឡិចត្រូនិក, គ្រឿងបន្លាស់, គ្រឿងសង្ហារិម និងស៊ីម៉ង់ត៍ ជាដើម ទាំងសម្រាប់បម្រើឱ្យការនាំចេញ និងតម្រូវការទីផ្សារក្នុងស្រុក ត្រូវបានរំពឹងថានៅរក្សាបានកំណើនល្អប្រសើរ ដោយសារការពង្រីកមូលដ្ឋានផលិតកម្មផលិតផលមិនមែនកាត់ដេរនៃវិនិយោគដែលមានស្រាប់, ទាំងក្នុង និង ក្រៅតំបន់សេដ្ឋកិច្ចពិសេស, ការរំពឹងទុកនៃនិន្នាការផ្លាស់ប្ដូរទីតាំងរបស់រោងចក្រមួយចំនួនមកកម្ពុជាដែលបណ្ដាលមកពីឥទ្ធិពលនៃសង្គ្រាមពាណិជ្ជកម្ម និងការបង្វែរពីច្រវាក់ផលិតកម្មសកលមកជាច្រវាក់ផលិតកម្មក្នុងតំបន់ក្នុងបរិការណ៍នៃវិបត្តិកូវីដ-១៩។

(ទី២) វិស័យសេវាកម្ម

ត្រូវបានព្យាករថានឹងមានកំណើនក្នុងអត្រាទាប ៣,៦% ក្នុងឆ្នាំ២០២១ បើប្រៀបធៀបនឹងកំណើនអវិជ្ជមានក្នុងអត្រា -៣,0% ក្នុងឆ្នាំ ២០២០ ដោយសារការរំពឹងទុកនៃការងើបឡើងវិញក្នុងកម្រិតទាបនៃសកម្មភាពសេដ្ឋកិច្ច ជាពិសេសក្នុងវិស័យទេសចរណ៍ និងការប្រើប្រាស់ក្នុងស្រុក បន្ទាប់ពីវិបត្តិកូវីដ-១៩។ អនុវិស័យសណ្ឋាគារ និងភោជនីយដ្ឋាន ត្រូវបានរំពឹងថានឹងមានកំណើនវិជ្ជមានឡើងវិញ ប៉ុន្តែស្ថិតក្នុងកម្រិតទាបនៅឡើយ, ទាំងទំហំ និងអត្រាកំណើន, ដោយសារការធ្លាក់ចុះលទ្ធភាពក្នុងការធ្វើដំណើរកម្សាន្ត ហើយអនុវិស័យនេះអាចត្រូវការរយៈពេលពី ២ ទៅ ៣ ឆ្នាំ ដើម្បីអាចងើបទៅរកទំហំដែលធ្លាប់មានមុនពេលមានវិបត្តិ។ លើសពីនេះ, កម្ពុជាអាចប្រឈមនឹងការប្រកួតប្រជែងខ្ពស់ ដោយសារបណ្តាប្រទេសដែលជាគោលដៅទេសចរណ៍ដទៃទៀត សុទ្ធតែមានវិធានការរៀងៗខ្លួនក្នុងការស្រូបយកភ្ញៀវទេសចរបន្ទាប់ពីស្ថានភាពនៃវិបត្តិនេះបានធូរស្រាល។ អនុវិស័យលក់ដុំ-រាយ ត្រូវបានព្យាករថានឹងមានកំណើនងើបឡើងវិញបន្តិច ប៉ុន្តែទាបជាងនិន្នាការធម្មតា ដែលគាំទ្រដោយការងើបឡើងវិញជាបណ្តើរៗនៃសកម្មភាពប្រើប្រាស់ក្នុងស្រុក ដោយឆ្លុះបញ្ចាំងតាមរយៈឥរិយាបថចាយវាយរបស់ប្រជាពលរដ្ឋ រួមផ្សំនឹងការវិលត្រឡប់មកនៃភ្ញៀវទេសចរអន្តរជាតិ បន្តស្ថិតក្នុងកម្រិតទាប។ ទន្ទឹមនេះ, អនុវិស័យដឹកជញ្ជូន និងគមនាគមន៍ ត្រូវបានរំពឹងថានឹងងើបឡើងវិញ បន្ទាប់ពីសកម្មភាពសេដ្ឋកិច្ចត្រឡប់រកភាពប្រក្រតី ហើយនិន្នាការកើនឡើងនៃការប្រើប្រាស់ប្រព័ន្ធអ៊ីនធឺណិត និងការវិនិយោគបន្ថែមលើហេដ្ឋារចនាសម្ព័ន្ធ នឹងបន្តជំរុញឱ្យអនុវិស័យគមនាគមន៍កាន់តែរីកចម្រើនក្នុងរយៈពេលមធ្យម។

(ទី ៣) វិស័យកសិកម្ម

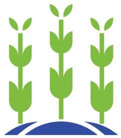

វិស័យកសិកម្ម ត្រូវបានប៉ាន់ស្មានថាកើនឡើងក្នុងអត្រា ១,៦% ក្នុងឆ្នាំ ២០២១ ពីកំណើន ០,៩% ក្នុងឆ្នាំ ២០២០ ដោយសារការកើនឡើងនៃអនុវិស័យដំណាំ អនុវិស័យចិញ្ចឹមសត្វ និងអនុវិស័យនេសាទ។ អនុវិស័យដំណាំត្រូវបានព្យាករថានឹងសម្រេចបានកំណើនខ្ពស់ជាងឆ្នាំ ២០២០ ដោយសារការរំពឹងទុកនូវកំណើនផលិតកម្មកសិកម្ម ស្របពេលដែលថ្លៃ និងតម្រូវការខាងក្រៅមានការកើនឡើង។ ជាមួយគ្នាផងដែរ អនុវិស័យចិញ្ចឹមសត្វត្រូវបានព្យាករថានឹងបន្តកំណើនវិជ្ជមានគាំទ្រដោយការរំពឹងទុកនូវកំណើនការចិញ្ចឹមសត្វបែបពាណិជ្ជកម្ម ជាពិសេសការចិញ្ចឹមជ្រូកដែលជំរុញដោយភាពល្អប្រសើរនៃថ្លៃសាច់ជ្រូក។ ទន្ទឹមនេះ អនុវិស័យនេសាទ ត្រូវបានព្យាករថានឹងមានកំណើនខ្ពស់ជាងឆ្នាំ ២០២០ បន្តិច ដែលត្រូវបានជំរុញដោយកំណើនល្អនៃអនុវិស័យវារីវប្បកម្ម ។

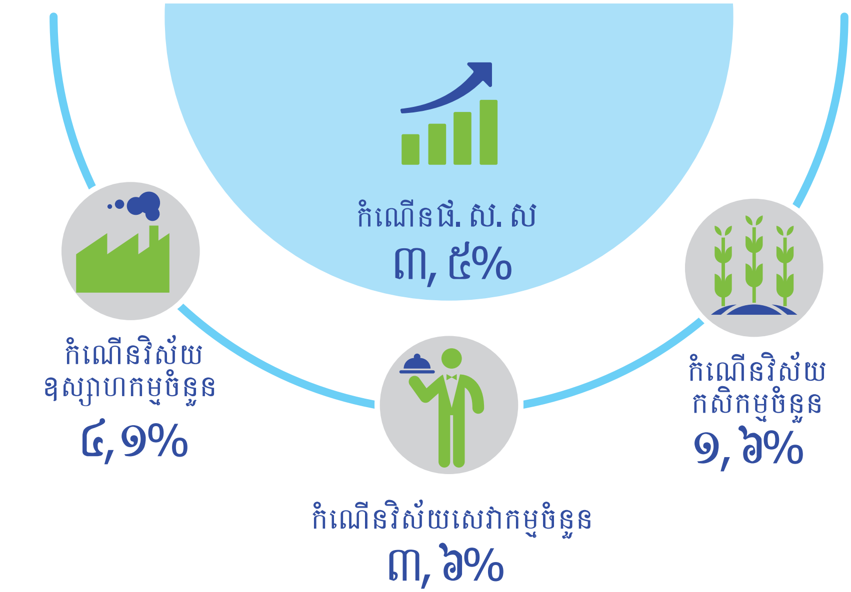

ជំពូក

៣

ក្របខណ្ឌថវិកាឆ្នាំ ២០២១

ឈរលើគោលការណ៍ និង ក្នុងគោលបំណងសម្រេចឱ្យបាននូវគោលនយោបាយខាងលើ, ក្របខណ្ឌថវិកាឆ្នាំ ២០២១ ត្រូវបានកំណត់ដូចខាងក្រោម÷

សូចនាករថវិកា	**២០១៩**		**២០២០**	**២០២១**
	ច្បាប់	**អនុវត្ត**	**ច្បាប់**	**ច្បាប់**
ចំណូលក្នុងប្រទេសថវិការដ្ឋ ឬ ថវិកាជាតិ (%ផសស)	១៩,២៦	២៥,២៦	២៣,៨០	១៨,១៨
ចំណូលចរន្ត (%ផសស)	១៩,០៨	២៥,១០	២៣,៦៣	១៨,០
ចំណាយសរុបថវិការដ្ឋ ឬ ថវិកាជាតិ (%ផសស)	២៤,៦៩	២៦,០៧	៣០,១៣	២៧,១៤
ចំណាយចរន្ត (%ផសស)	១៦,២៨	១៧,០៦	១៧,៩១	១៥,៩០
អតិរេកចរន្ត (%ផសស)	២,៨០	៨,០៣	៥,៧២	២,១០
ឱនភាពសរុប (%ផសស)	-៥,៤៣	-០,៨១	-៦,៣៣	-៨,៩៦

- <u>ចំណូលក្នុងប្រទេសថវិការដ្ឋ</u> ត្រូវបានគ្រោង ១៨,១៨% នៃ ផសស ស្មើនឹងចំនួន ២១ ៤៤៥ ៥៩២ លានរៀល។
- <u>ចំណាយសរុបថវិការដ្ឋ</u> ត្រូវបានគ្រោង ២៧,១៤% នៃ ផសស ស្មើនឹងចំនួន ៣២ ០០៩ ៧៤២ លានរៀល។
- <u>អតិរេកថវិកាចរន្ត</u> អាចរក្សាបានក្នុងកម្រិតប្រមាណ ២,១០% នៃ ផសស។
- <u>ឱនភាពថវិកាសរុប</u> ស្មើនឹង -៨,៩៦% នៃ ផសស ហើយ ឱនភាពនេះ ត្រូវបានបំពេញបន្ថែមដោយហិរញ្ញប្បទានក្រៅប្រទេសក្នុងទំហំ ៤,៦៣% នៃ ផសស, មូលនិធិទ្រទ្រង់ថវិកាប្រមាណ ០,៧៣% នៃ ផសស និងប្រាក់បញ្ញើរបស់រាជរដ្ឋាភិបាលក្នុងទំហំ ៣,៦០% នៃ ផសសស្មើនឹង ៤ ២៤១ ប៊ីលានរៀល ឬ សមមូលនឹង ១ ០៤៣ លានដុល្លារអាមេរិក ដែលត្រូវបានគ្រោងយកមកប្រើប្រាស់សម្រាប់អនុវត្តគោលនយោបាយ និងវិធានការរក្សាលំនឹង ទប់ទល់នឹងផលប៉ះពាល់ពីជំងឺកូវីដ-១៩ ព្រមទាំងសម្រាប់ការស្តារនិងជំរុញកំណើនសេដ្ឋកិច្ចឡើងវិញ។

ចំណាយចរន្តតាមវិស័យ

- រដ្ឋបាលទូទៅ ១ ៨១៥ ៩២១
- ការពារជាតិ សន្តិសុខ និងសណ្តាប់ធ្នាប់ ៤ ៧១៥ ៨៦៩
- សង្គមកិច្ច ៦ ៨៧២ ៧៥៦
- សេដ្ឋកិច្ច ១ ៤៥៩ ៧៥៥

ចំណាយមូលធន

- វិនិយោគសាធារណៈហិរញ្ញប្បទានក្នុងប្រទេស ៦ ៦០៧ ៨៦១
- វិនិយោគសាធារណៈហិរញ្ញប្បទានក្រៅប្រទេស ៥ ៤៦៥ ៦៥០
- ទូទាត់ប្រាក់ខ្ចី ១ ១៨៥ ១៩០

៣.១. ស្ថានភាពចំណូលថវិការដ្ឋ

ក្នុងក្របខណ្ឌនៃគោលដៅខាងលើ រាជរដ្ឋាភិបាលត្រូវបង្កើនចំណូលសរុបថវិការដ្ឋ ឬ ចំណូលសរុបថវិកាជាតិ ឱ្យស្មើនឹង ២៧ ៧៦៨ ៧៤២ លានរៀល ក្នុងនោះ ចំណូលចរន្តថ្នាក់ជាតិឱ្យស្មើនឹង១៩ ៧០៥ ៩៨៣ លានរៀល(ដែលរួមមាន ចំណូលសារពើពន្ធ១៧ ៥២០ ០០០ លានរៀល និង ចំណូលមិនមែនសារពើពន្ធ ២ ១៨៥ ៩៨៣ លានរៀល)។ ដោយឡែក សម្រាប់ចំណូលមូលធនថវិការដ្ឋ ត្រូវបានគ្រោងចំនួន ៦ ៥៤៤ ៣៥៣ លានរៀល, ត្រូវជា ៥,៥៥% នៃ ផសស គឺមានកំណើន ០,៧% ធៀបនឹងច្បាប់ឆ្នាំ ២០២០ ក្នុងនោះចំណូលមូលធនដោយហិរញ្ញប្បទានពីក្រៅប្រទេស ស្មើនឹងប្រមាណជិត ២០% នៃចំណាយថវិការដ្ឋសរុបឆ្នាំ ២០២១ ប៉ុណ្ណោះ។

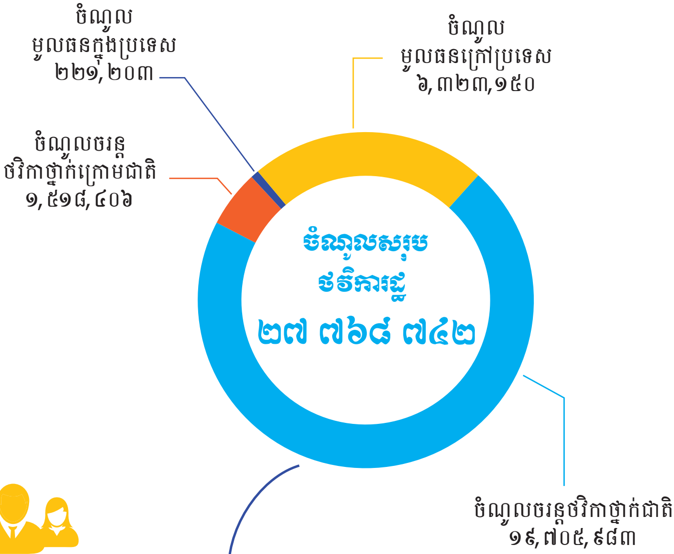
ចំណូល
មូលធនក្នុងប្រទេស
២២១,២០៣
ចំណូល
មូលធនក្រៅប្រទេស
៦,៣២៣,១៥០
ចំណូលចរន្ត
ថវិកាថ្នាក់ក្រោមជាតិ
១,៥១៨,៤០៦
ចំណូលសរុប
ថវិការដ្ឋ
២៧ ៧៦៨ ៧៤២
ចំណូលចរន្តថវិកាថ្នាក់ជាតិ
១៩,៧០៥,៩៨៣

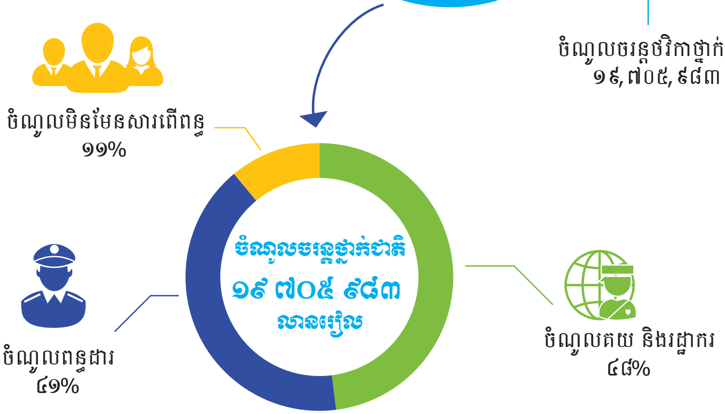
ចំណូលមិនមែនសារពើពន្ធ
១១%
ចំណូលចរន្តថ្នាក់ជាតិ
១៩ ៧០៥ ៩៨៣
លានរៀល
ចំណូលពន្ធដារ
៤១%
ចំណូលគយ និងរដ្ឋាករ
៤៨%

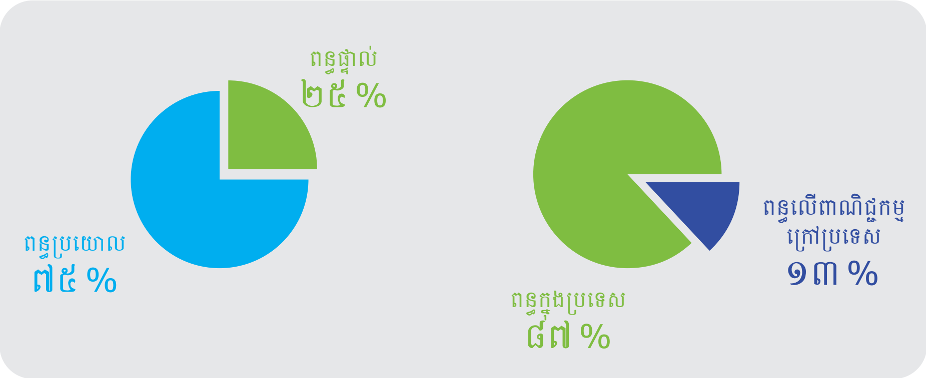
ពន្ធផ្ទាល់
២៥ %
ពន្ធប្រយោល
៧៥ %
ពន្ធលើពាណិជ្ជកម្ម
ក្រៅប្រទេស
១៣ %
ពន្ធក្នុងប្រទេស
៨៧ %

ចំណូលមូលធន ត្រូវសម្រេចឱ្យបានចំនួន ៦ ៥៤៤ ៣៥៣ លានរៀល ក្នុងនោះ

- ចំណូលមូលធនក្នុងប្រទេស ២២១ ២០៣ លានរៀល
- ចំណូលមូលធនក្រៅប្រទេស ៦ ៣២៣ ១៥០ លានរៀល

៣.២. ស្ថានភាពចំណាយថវិការដ្ឋ

សម្រាប់ឆ្នាំ ២០២១ **ចំណាយសរុបថវិការដ្ឋ** ឬ **ចំណាយសរុបថវិកាជាតិ** ត្រូវបានគ្រោងចំនួន ៣២ ០០៩ ៧៤២ លានរៀល ត្រូវជា ២៧,១៤% នៃ ផសស គឺថយចុះ ៤,០% ធៀបនឹងច្បាប់ឆ្នាំ ២០២០ ដែលក្នុងនោះ(១)-**ចំណាយចរន្តថវិការដ្ឋ**មានចំនួន ១៨ ៧៥១ ០៤១ លានរៀល ត្រូវជា ១៥,៩០% នៃ ផសស គឺថយចុះ ៥,៤% ធៀបនឹងច្បាប់ឆ្នាំ ២០២០ និង (២)-**ចំណាយមូលធនថវិការដ្ឋ**មានចំនួន ១៣ ២៥៨ ៧០១ លានរៀល ត្រូវជា ១១,២៤% នៃ ផសស គឺថយចុះ ១,៩% ធៀបនឹងច្បាប់ឆ្នាំ ២០២០។

ចំណាយចរន្ត

បន្ទុកបុគ្គលិកសរុប
៩ ៣២៦ ៥៨៩ លានរៀល

ថ្នាក់ជាតិ÷ ៨ ៥៦៥ ៥៧៤ លានរៀល
ថ្នាក់ក្រោមជាតិ÷ ៧៦១ ០១៥ លានរៀល

ក្រៅបន្ទុកបុគ្គលិកសរុប
៩ ៤២៤ ៤៥២ លានរៀល

ថ្នាក់ជាតិ÷ ៨ ៨៨១ ២៦៧ លានរៀល
ថ្នាក់ក្រោមជាតិ÷ ១ ៦០៣ ៦៣៥ លានរៀល *

***សំគាល់÷ទំហំចំណាយចរន្តក្រៅបន្ទុកបុគ្គលិកថ្នាក់ក្រោមជាតិបានបូកបញ្ចូល នូវឥណទានឧបត្ថម្ភកធនពីថ្នាក់ជាតិចំនួន ១ ០៦០ ៤៥០ លានរៀល។**

ចំណាយមូលធន

វិនិយោគសាធារណៈ: ហិរញ្ញប្បទានក្នុងប្រទេសសរុប
៦ ៦០៧ ៨៦១ លានរៀល

ថ្នាក់ជាតិ ÷ ៦ ៣៩៣ ៦៥៥ លានរៀល
ថ្នាក់ក្រោមជាតិ ÷ ២១៤ ២០៦ លានរៀល

វិនិយោគសាធារណៈ:ហិរញ្ញប្បទានក្រៅប្រទេស
៥ ៤៦៥ ៦៥០ លានរៀល

ការទូទាត់ប្រាក់ខ្ចី
១ ១៨៥ ១៩០ លានរៀល

ក. ចំណាយចរន្តថ្នាក់ជាតិ

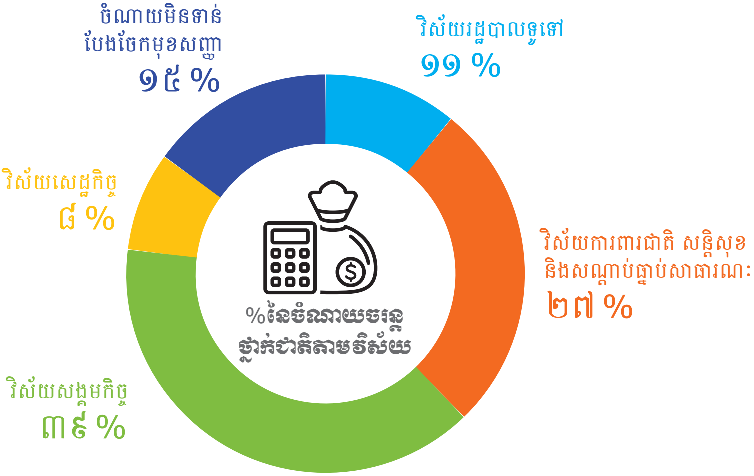

ក.១. ចំណាយលើបន្ទុកបុគ្គលិក

ចំណាយលើបន្ទុកបុគ្គលិក ត្រូវបានគ្រោងចំនួន ៨ ៥៦៥ ៥៧៤ លានរៀល មានសមាមាត្រស្មើនឹង ៤៩,១% នៃចំណាយចរន្តថវិកាថ្នាក់ជាតិ, ត្រូវជា ៧,២៦% នៃ ផសស, មានកំណើន ០,៣% ធៀបនឹងច្បាប់ថវិកាឆ្នាំ ២០២០។ ចំណាយបន្ទុកបុគ្គលិកនេះ ត្រូវបានគ្រោងដោយរក្សាកម្រិតប្រាក់បៀវត្សអប្បបរមា និងប្រាក់បៀវត្សមន្ត្រីរាជការស៊ីវិល និងកម្លាំងប្រដាប់អាវុធឆ្នាំ ២០២១ ស្មើនឹងកម្រិតឆ្នាំ ២០២០ ដើម្បីសន្សំថវិកាសម្រាប់ទប់ទល់ការរាតត្បាតនៃជំងឺកូវីដ-១៩ ដែលបានបង្កនូវផលប៉ះពាល់ដល់សេដ្ឋកិច្ច សុខភាព និងជីវភាពរស់នៅរបស់ប្រជាពលរដ្ឋ ជាពិសេសកម្មករនិយោជិតនៃឧស្សាហកម្មកាត់ដេរ និងវាយនភណ្ឌ កម្មករក្រៅប្រព័ន្ធ ក៏ដូចជាប្រជាជនក្រីក្រ និងជនងាយរងគ្រោះ។ ក៏ប៉ុន្តែ សម្រាប់មន្ត្រីរាជការ, រាជរដ្ឋាភិបាលបន្តធានាបាននូវការបើកផ្តល់បៀវត្សបានទាន់ពេលវេលា គឺ២ដង ក្នុង១ខែ ទន្ទឹមនេះ រាជរដ្ឋាភិបាលមិនបានកាត់ប្រាក់បៀវត្សមន្ត្រីរាជការនោះទេ ផ្ទុយទៅវិញ រាជរដ្ឋាភិបាលនៅមានលទ្ធភាពរក្សាកម្រិតប្រាក់បៀវត្សអប្បបរមា និងប្រាក់បៀវត្សមន្ត្រីរាជការស៊ីវិល និងកម្លាំងប្រដាប់អាវុធឆ្នាំ២០២១ ស្មើនឹងកម្រិតឆ្នាំ ២០២០។ ក្នុងន័យនេះ បៀវត្សសរុបអប្បបរមាក្នុងឆ្នាំ ២០២១ ត្រូវបានរក្សាក្នុងកម្រិតដូចខាងក្រោម÷

- បៀវត្សមន្ត្រីរាជការស៊ីវិល រក្សាស្មើនឹងប្រមាណ ១ ១៧២ ៥០០ រៀល;
- បៀវត្សគ្រូបង្រៀន និង គ្រូពេទ្យ រក្សាស្មើនឹងប្រមាណ ១ ២៧២ ៥០០ រៀល;
- បៀវត្សនគរបាល (ពលបាលត្រី) រក្សាស្មើនឹងប្រមាណ ១ ២៥៦ ៩៧៧ រៀល (គិតបញ្ចូលរបបអង្គរ);
- បៀវត្សយោធិន(ពលទោ) រក្សាស្មើនឹងប្រមាណ១ ១២៣ ៥០០ រៀល(មិនគិតបញ្ចូលរបបអង្គរ) ហើយបើគិតបញ្ចូលរបបអង្គរត្រូវជាប្រមាណ ១ ១៨១ ៩៧៧ រៀល។

ទន្ទឹមនេះ ថវិកាចំនួន **៥០ ប៊ីលានរៀល** ត្រូវបានគ្រោងសម្រាប់មូលនិធិថែទាំសុខភាពជូនមន្ត្រីរាជការស៊ីវិល កងកម្លាំងប្រដាប់អាវុធគ្រប់ប្រភេទ និងនិវត្តជន និងបានបន្តគ្រោងថវិកាចំនួន **៦ ប៊ីលានរៀល** ដើម្បីទ្រទ្រង់របបសន្តិសុខសង្គមផ្នែកហានិភ័យការងារសម្រាប់មន្ត្រីសាធារណៈ នៅក្នុងកញ្ចប់ថវិការបស់ក្រសួងសុខាភិបាល។ ចំពោះប្រាក់សោធននិវត្តន៍ ក៏ត្រូវបានគ្រោងថវិកាចំនួន **៣០ ប៊ីលានរៀល** សម្រាប់ការដំឡើងរបបសោធនប្រចាំខែទាបបំផុតជូនដល់និវត្តជនដែលជាអតីតមន្ត្រីរាជការស៊ីវិល និងកងកម្លាំងប្រដាប់អាវុធផងដែរ ក្នុងគោលដៅជួយគាំទ្រដល់ជីវភាពរបស់ពួកគាត់ ក៏ដូចជាសំដៅកាត់បន្ថយគម្លាតរបបសោធនរបស់និវត្តជនរវាងអ្នកទទួលបានសោធនទាប និងអ្នកទទួលបានសោធនខ្ពស់, និងរវាងនិវត្តជនថ្មី និងនិវត្តជនចាស់។

ក.២. ចំណាយមិនមែនបន្ទុកបុគ្គលិក

ត្រូវបានគ្រោងចំនួន ៨ ៨៨១ ២៦៧ លានរៀល, មានសមាមាត្រស្មើនឹង ៥០,៩០% នៃចំណាយចរន្តថវិកាថ្នាក់ជាតិ ត្រូវជា ៧,៥៣% នៃ ផសស គឺថយចុះ ៦,៥% ធៀបនឹងច្បាប់ឆ្នាំ២០២០។ការគ្រោងថយចុះនេះ សម្រេចបានជារួម ដោយសារគ្រប់ក្រសួង-ស្ថាប័នទាំងអស់ ជាទូទៅគោរពបាននូវពិតានចំណាយគោលដែលរាជរដ្ឋាភិបាលបានកំណត់ផ្តល់ជូនសម្រាប់ចំណាយមិនមែនបន្ទុកបុគ្គលិកក្នុងកម្រិតថវិកាវិចារណកម្មចំណាយឆ្នាំ ២០២០ ក្នុងក្របខណ្ឌនៃការធ្លាក់ចុះចំណូល និង ក្នុងគោលដៅសន្សំធនធានសម្រាប់បន្តអន្តរាគមន៍ទប់ទល់នឹងផលប៉ះពាល់ពីវិបត្តិកូវីដ-១៩។ កញ្ចប់ថវិកានេះ ត្រូវបានវិភាជដោយផ្អែកលើតម្រូវការ និងអាទិភាពចាំបាច់តាមវិស័យនីមួយៗ ដូចខាងក្រោម÷

<u>វិស័យរដ្ឋបាលទូទៅ</u>

- បន្តគាំទ្រដល់ការលើកកម្ពស់ប្រសិទ្ធភាពការងារគ្រប់គ្រងចំណូល និងប្រមូលចំណូល-សារពើពន្ធ,
- បន្តគាំទ្រការអនុវត្តកម្មវិធីជាតិកំណែទម្រង់រដ្ឋបាលសាធារណៈ,

- បន្តគាំទ្រកំណែទម្រង់វិស័យដីធ្លី,
- បន្តគាំទ្រ និងពង្រឹងគោលនយោបាយអភិវឌ្ឍន៍វិស័យឧស្សាហកម្មឆ្នាំ ២០១៥-២០២៥,
- បន្តគាំទ្រដល់ការប្រយុទ្ធប្រឆាំងអំពើពុករលួយ,
- បន្តគាំទ្រដល់ការលើកកម្ពស់ប្រសិទ្ធភាពនៃកិច្ចការទូត,
- គាំទ្រដល់ការត្រៀមរៀបចំដំណើរការបោះឆ្នោតឃុំ- សង្កាត់ឆ្នាំ ២០២២,
- គាំទ្រដល់ការរៀបចំធ្វើជាម្ចាស់ផ្ទះនៃកិច្ចការប្រជុំកំពូល អាស៊ី-អឺរ៉ុប ឆ្នាំ ២០២១ និងការរៀបចំកិច្ចប្រជុំអន្តរជាតិផ្សេងៗ។

វិស័យការពារជាតិ សន្តិសុខ និងសណ្តាប់ធ្នាប់សាធារណៈ

- បន្តគាំទ្រដល់ការពង្រឹងសមត្ថភាពរបស់នគរបាល និងកងកម្លាំងប្រដាប់អាវុធ,
- បន្តផ្តោតការយកចិត្តទុកដាក់លើជីវភាព និងសុខុមាលភាពកងកម្លាំងប្រដាប់អាវុធ,
- បន្តគាំទ្រដល់កិច្ចដំណើរការរបស់ឧត្តមក្រុមប្រឹក្សានៃអង្គចៅក្រម សាលាជម្រះក្តីគ្រប់ជាន់ថ្នាក់ និងរដ្ឋបាលតុលាការ,
- បន្តគាំទ្រកិច្ចដំណើរការរដ្ឋបាល និងអន្តរាគមន៍ផ្សេងៗ,
- បន្តគាំទ្រដល់ដំណើរការនៃការអភិវឌ្ឍតាមបែបប្រជាធិបតេយ្យនៅថ្នាក់ក្រោមជាតិ,
- បន្តគាំទ្រការអនុវត្តគោលនយោបាយ ភូមិ- ឃុំ មានសុវត្ថិភាព,
- បន្តគាំទ្រដល់ប្រព័ន្ធត្រួតពិនិត្យសន្តិសុខតាមច្រកព្រំដែន និងការផលិតលិខិតឆ្លងដែន,
- បន្តគាំទ្រដល់ការប្រយុទ្ធប្រឆាំងការជួញដូរមនុស្ស ស្ត្រី និងកុមារ,
- បន្តគាំទ្រដល់ការប្រយុទ្ធប្រឆាំងគ្រឿងញៀន,
- បន្តគាំទ្រសេវាឥតគិតថ្លៃរបស់គណៈមេធាវីកម្ពុជា។

វិស័យសង្គមកិច្ច

- **បន្តគាំទ្រការប្រយុទ្ធប្រឆាំងជំងឺកូវីដ-១៩,**
- បន្តគាំទ្រដល់ការលើកកម្ពស់គុណភាព និងការទទួលបានសេវាសុខាភិបាល,
- បន្តគាំទ្រដល់ការពង្រឹងគុណភាព និងគាំទ្រសេវាអប់រំ,
- បន្តគាំទ្រដល់ការលើកកម្ពស់វិស័យកីឡាជាតិ,
- បន្តគាំទ្រដល់ការអភិវឌ្ឍន៍ជំនាញ និងវិស័យការងារ,
- បន្តគាំទ្រដល់ការទប់ស្កាត់អំពើហិង្សាលើស្ត្រី និងកុមារ,
- បន្តឧបត្ថម្ភគាំទ្រដល់សមាគមអតីតយុទ្ធជន,
- បន្តឧបត្ថម្ភដល់មជ្ឈមណ្ឌលស្តារនីតិសម្បទាតាមបណ្តារាជធានី-ខេត្ត និង មជ្ឈមណ្ឌលស្តារលទ្ធភាពពលកម្ម កាយសម្បទា,

- បន្តផ្តល់ថវិកាគាំទ្រដល់ការដោះស្រាយជីវភាពចំពោះជនក្រីក្រ និងចាស់ជរានៅតាមសហគមន៍,
- បន្តគាំទ្រដល់ការប្រយុទ្ធប្រឆាំងព័ត៌មានក្លែងក្លាយ,
- បន្តគាំទ្រដល់ការការពារ និងអភិរក្សធនធានធម្មជាតិ,
- បន្តគាំទ្រដល់ការអភិរក្ស និងអភិវឌ្ឍន៍វប្បធម៌ជាតិ,
- បន្តគាំទ្រដល់សុខដុមនីយកម្មសាសនា។

វិស័យសេដ្ឋកិច្ច

- បន្តគាំទ្រដល់ការលើកកម្ពស់បច្ចេកទេសកសិកម្ម និង សុវត្ថិភាពចំណីអាហារ,
- បន្តគាំទ្រដល់ការគ្រប់គ្រងដីសម្បទានសេដ្ឋកិច្ច ការបង្ការទប់ស្កាត់ និងបង្ក្រាបបទល្មើសព្រៃឈើ និងជលផល,
- បន្តគាំទ្រដល់ការពង្រឹងប្រសិទ្ធភាពក្នុងការគ្រប់គ្រងធនធានរ៉ែគ្រប់ប្រភេទ,
- បន្តគាំទ្រដល់ការអភិវឌ្ឍទឹកស្អាត និងអនាម័យជនបទ,
- បន្តគាំទ្រដល់ការជួសជុល និងថែទាំប្រព័ន្ធធារាសាស្ត្រ,
- ជំរុញការអភិវឌ្ឍផលិតផល និងការពង្រឹងគុណភាពសេវាទេសចរណ៍,
- បន្តបើកទីផ្សារសម្រាប់ការនាំចេញរបស់កម្ពុជា,
- បន្តគាំទ្រដល់ការជួសជុល ថែទាំផ្លូវ ស្ពាន និងផ្លូវលំជនបទ ព្រមទាំងការស្តារស្រះ ជីកស្រះ និងអណ្តូងទឹក ដើម្បីទប់ទល់នឹងគ្រោះរាំងស្ងួត,
- បន្តគាំទ្រដល់ការត្រួតពិនិត្យសុវត្ថិភាពចំណីអាហារ,
- បន្តគាំទ្រដល់ការអភិវឌ្ឍន៍ប្រព័ន្ធរដ្ឋបាលអេឡិកត្រូនិក,
- បន្តគាំទ្រដល់ការអភិវឌ្ឍសហគ្រាសធុនតូច និងមធ្យម,
- អភិវឌ្ឍន៍ប្រព័ន្ធស្តង់ដា និងមាត្រាសាស្ត្រ។

ព័ត៌មានបន្ថែមសម្រាប់ទំហំចំណាយថវិកាសរុប (ចំណាយចរន្ត និងចំណាយមូលធនក្នុងប្រទេស និងក្រៅប្រទេស) របស់ក្រសួង ស្ថាប័ន មានក្នុងតារាងឧបសម្ព័ន្ធទី ៣៩។

លើសពីនេះ សម្រាប់ឆ្នាំ ២០២១ រាជរដ្ឋាភិបាលក៏បានគ្រោងថវិកា ឆ្លើយតបនឹងសកម្មភាពគាំពារសង្គមដែលរួមមានជាអាទិ៍ដូចជា÷

- ការបន្តគាំទ្រការថែទាំសុខភាពសម្រាប់កម្មករ÷ បានត្រៀមថវិកាក្នុងកញ្ចប់ថវិការបស់ក្រសួងសុខាភិបាល សម្រាប់ពង្រីកវិសាលភាពមូលនិធិសមធម៌ ដើម្បីផ្តល់លទ្ធភាពឱ្យកម្មករ (ទាំងក្នុងប្រព័ន្ធ និង ក្រៅប្រព័ន្ធ) ដែលមិនទាន់ជាសមាជិកបេឡាជាតិរបបសន្តិសុខសង្គម (ប.ស.ស.) ទទួលបានរបបថែទាំសុខភាពដូចប្រជាជនដែលមានប័ណ្ណក្រីក្រដែរ;

- <u>ការបន្តការឧបត្ថម្ភមាតុភាពសម្រាប់កម្មករនិយោជិត÷</u> បានគ្រោងនៅក្នុងកញ្ចប់ថវិការបស់ក្រសួងសុខាភិបាលសម្រាប់បន្តបើកផ្តល់ប្រាក់ឧបត្ថម្ភជូនកម្មការិនី នៅក្រោយពេលសម្រាលកូន និងសម្រាកលំហែមាតុភាព;
- <u>ការបន្តនិរន្តរភាពមន្ទីរពេទ្យគន្ធបុប្ផា÷</u> បន្តផ្តល់ថវិកាសម្រាប់បង្កើន **"មូលនិធិគន្ធបុប្ផាកម្ពុជា"** បន្ថែមលើថវិកាដែលត្រូវផ្តល់ផ្ទាល់ទៅមន្ទីរពេទ្យគន្ធបុប្ផាសម្រាប់ចំណាយប្រតិបត្តិការ **ឆ្នាំ ២០២១**, ដើម្បីធានានិរន្តរភាព គុណភាព និងប្រសិទ្ធភាព របស់មន្ទីរពេទ្យផង និងធានាការផ្តល់សេវាដោយមិនយកថ្លៃជូនដល់កុមារនៃគ្រួសារក្រីក្រផង;
- <u>ការបន្តសកម្មភាពរបស់រាជរដ្ឋាភិបាលក្នុងការចុះសួរសុខទុក្ខកម្មករ-កម្មការិនី</u> តាមបណ្តារោងចក្រសហគ្រាស ដើម្បីស្វែងយល់និងរកដំណោះស្រាយសមស្របជូនកម្មករ-កម្មការិនី ក៏ដូចជាជំរុញគោលនយោបាយអភិវឌ្ឍន៍វិស័យឧស្សាហកម្ម;
- <u>កម្មវិធីផ្ទេរសាច់ប្រាក់សម្រាប់ស្ត្រីក្រីក្រមានផ្ទៃពោះ និងកុមារតូច÷</u> បានគ្រោងថវិកាសម្រាប់ឧបត្ថម្ភពេលពិនិត្យផ្ទៃពោះ ចំនួន ៤ លើក, ១ លើក ៤ ម៉ឺនរៀល, ពេលសម្រាលកូននៅមណ្ឌលសុខភាព ឬពេទ្យរដ្ឋ ជូន ២០ម៉ឺនរៀល, ឧបត្ថម្ភ ១០ លើកទៀត ១លើក ៤ ម៉ឺនរៀល ពេលទៅទទួលថ្នាំបង្ការ រហូតដល់កុមារអាយុ ២ ឆ្នាំ។

ខ. ចំណាយមូលធនថ្នាក់ជាតិ

ត្រូវបានគ្រោងចំនួន ១៣ ០៤៤ ៤៩៥ លានរៀល មានសមាមាត្រស្មើនឹង៤២,៨% នៃចំណាយថវិកាថ្នាក់ជាតិសរុប ត្រូវជា១១,០៦% នៃ ផសស, ថយចុះ0,១% ធៀបនឹងច្បាប់ថវិកាឆ្នាំ ២០២០ ក្នុងគោលដៅគាំទ្រដល់ការបន្តអនុវត្តកម្មវិធីវិនិយោគសាធារណៈ៣ឆ្នាំរំកិល (២០២១-២០២៣) ជាពិសេសគឺការស្តារ និងជំរុញកំណើនសេដ្ឋកិច្ចឡើងវិញ។ គម្រោងវិនិយោគសាធារណៈដោយហិរញ្ញប្បទានក្នុងប្រទេសនៅថ្នាក់ជាតិ ត្រូវបានគ្រោងចំនួន ៦ ៣៩៣ ៦៥៥ លានរៀល ត្រូវជា ៥,៤២% នៃ ផសស មានកំណើន ៨,៤% ធៀបនឹងច្បាប់ថវិកាឆ្នាំ ២០២០ ដោយផ្តោតអាទិភាពទៅលើ÷

- <u>ការបន្តត្រៀមអន្តរាគមន៍ទប់ទល់នឹងផលប៉ះពាល់ពីជំងឺកូវីដ-១៩ មានដូចជា÷</u>
  - កម្មវិធីឧបត្ថម្ភគ្រួសារក្រីក្រ(ក្រ១ និងក្រ២) និងជនងាយរងគ្រោះ ត្រូវបានគ្រោងទឹកប្រាក់ចំនួន ៨២០ ប៊ីលានរៀល សមមូលនឹងប្រមាណ ២០០ លានដុល្លារអាមេរិក
  - កម្មវិធីបណ្តុះបណ្តាលសមត្ថភាពជំនាញវិជ្ជាជីវៈ និងការជួយកម្មករព្យួរកិច្ចសន្យាការងារ ត្រូវបានគ្រោងទឹកប្រាក់ចំនួន ២៣៩ ប៊ីលានរៀល សមមូលនឹងប្រមាណ ៥៩ លានដុល្លារអាមេរិក

- គម្រោងសាច់ប្រាក់ពលកម្ម (Cash for Works) ត្រូវបានគ្រោងទឹកប្រាក់ចំនួន ៦៥០ ប៊ីលានរៀល សមមូលនឹងប្រមាណ ១៦០ លានដុល្លារអាមេរិក សម្រាប់ស្រូបយកកម្លាំងពលកម្មដែលបាត់បង់ការងារ និងកសាងហេដ្ឋារចនាសម្ព័ន្ធរូបវន្តនៅជនបទ មានដូចជាប្រឡាយដើងក្អែប ស្រះទឹក អណ្តូង និងបង្គន់អនាម័យនៅតាមសាលារៀនជាដើម

- មូលនិធិត្រៀមបម្រុងសម្រាប់គាំទ្រដល់សេដ្ឋកិច្ច/ សហគ្រាសធនតូច និងមធ្យម (SMEs) ចំនួន ១ ០៩៧ ប៊ីលានរៀល សមមូលនឹងប្រមាណ ២៧០ លានដុល្លារអាមេរិក។

- ការកសាង និងជួសជុលហេដ្ឋារចនាសម្ព័ន្ធ ផ្លូវថ្នល់ ស្ពាន លូ ជាពិសេសការជួសជុលឡើងវិញនូវហេដ្ឋារចនាសម្ព័ន្ធដែលរងផលប៉ះពាល់ពីជំនន់ទឹកភ្លៀង រួមទាំងការកសាងប្រព័ន្ធចម្រោះទឹកកខ្វក់ ប្រព័ន្ធលូ អូរ ប្រឡាយរំដោះទឹកភ្លៀង និងប្រព័ន្ធបង្ហូរទឹកកខ្វក់
- ការកសាង និងជួសជុលផ្លូវចំនួន ៣៨ ខ្សែ ក្នុងទីរួមខេត្តសៀមរាប
- ការបន្តស្តារនិងកសាងប្រព័ន្ធធារាសាស្ត្រ និងលើកកម្ពស់ប្រសិទ្ធភាពនៃប្រព័ន្ធគ្រប់គ្រងធារាសាស្ត្រ
- ការជំរុញផលិតកម្មស្បៀង និងការលើកកម្ពស់ផលិតភាពកសិកម្ម
- ការបន្តកសាងហេដ្ឋារចនាសម្ព័ន្ធវិស័យអប់រំនិងបណ្តុះបណ្តាលបច្ចេកទេសវិជ្ជាជីវៈ និងការសាងសង់ហេដ្ឋារចនាសម្ព័ន្ធចាំបាច់មួយចំនួនផ្សេងទៀត
- ការពង្រឹកសមត្ថភាពបញ្ជូន និងចែកចាយផ្គត់ផ្គង់អគ្គិសនី។

៣.៣. ថវិកាកម្មវិធីនៃក្រសួង ស្ថាប័ន

ក្រសួងអប់រំ យុវជន និងកីឡា

មានគោលនយោបាយចំនួន២ គឺ÷

- ទី ១ ÷ ធានាឲ្យការអប់រំមានគុណភាពប្រកបដោយសមធម៌ និងបរិយាប័ន្ន និងលើកកម្ពស់ឱកាសក្នុងការសិក្សាពេញមួយជីវិតសម្រាប់ទាំងអស់គ្នា

- ទី ២ ÷ ធានាភាពស័ក្តិសិទ្ធិនៃភាពជាអ្នកដឹកនាំនិងគ្រប់គ្រងរបស់មន្ត្រីអប់រំគ្រប់លំដាប់ថ្នាក់

៣ ២០៧ ២២០ លានរៀល

ដើម្បីសម្រេចគោលបំណងគោលនយោបាយខាងលើ ក្រសួងបានរៀបចំកម្មវិធីចំនួន៥ គឺ÷

១. ការអភិវឌ្ឍការអប់រំក្នុងប្រព័ន្ធ ក្រៅប្រព័ន្ធ និងមិនផ្លូវការ

២. ការអភិវឌ្ឍឧត្តមសិក្សានិងការស្រាវជ្រាវ

៣. ការអភិវឌ្ឍវិស័យអប់រំកាយនិងកីឡា

៤. ការអភិវឌ្ឍជំនាញបច្ចេកទេស និងជំនាញទន់សម្រាប់យុវជន

៥. ការគាំទ្រសេវាអប់រំ និងអភិបាលកិច្ចល្អ

គម្រោងចំណាយថវិកាឆ្នាំ ២០២១ ត្រូវបានបែងចែកទៅតាមកម្មវិធី និងអនុកម្មវិធីដូចមានក្នុង តារាង ១ នៃឧបសម្ព័ន្ធ

ក្រសួងសុខាភិបាល

មានគោលនយោបាយចំនួន ១ គឺ÷ លើកកម្ពស់លទ្ធផលសុខភាពប្រជាពលរដ្ឋឱ្យកាន់តែល្អប្រសើរឡើង និង បង្កើនការបង្ការហានិភ័យហិរញ្ញវត្ថុក្នុងការប្រើប្រាស់សេវាថែទាំសុខភាព។

១ ៧២០ ៦៣៨ លានរៀល

ដើម្បីសម្រេចគោលបំណងគោលនយោបាយខាងលើ ក្រសួងបានរៀបចំកម្មវិធីចំនួន ៤ គឺ÷

១. សុខភាពបន្តពូជយុវវ័យ មាតា ទារក កុមារ និងអាហាររូបត្ថម្ភ

២. ប្រយុទ្ធជំងឺឆ្លង

៣. ប្រយុទ្ធជំងឺមិនឆ្លង និងបញ្ហាសុខភាពសាធារណៈដទៃទៀត

៤. ពង្រឹងប្រព័ន្ធសុខាភិបាល

គម្រោងចំណាយថវិកាឆ្នាំ ២០២១ ត្រូវបានបែងចែកទៅតាមកម្មវិធី និងអនុកម្មវិធីដូចមានក្នុង តារាង ២នៃឧបសម្ព័ន្ធ

ក្រសួងសង្គមកិច្ច អតីតយុទ្ធជន និង យុវនីតិសម្បទា

មានគោលនយោបាយចំនួន ១ គឺ ÷ ពង្រឹងប្រព័ន្ធគាំពារ និងផ្តល់សេវាសុខុមាភាពសង្គម ប្រកបដោយ ប្រសិទ្ធភាព និងសមធម៌។

១ ២៨៧ ៦៩៥ លានរៀល

ដើម្បីសម្រេចគោលបំណងគោលនយោបាយខាងលើ ក្រសួងបានរៀបចំកម្មវិធីចំនួន៣ គឺ÷

១. សេវាសុខុមាលភាពសង្គម

២. ការគ្រប់គ្រងរបបសន្តិសុខសង្គម និងសេវាស្តារលទ្ធភាពពលកម្មកាយសម្បទាជនពិការ

៣. ការគ្រប់គ្រងស្ថាប័ន និងសេវាគាំទ្រទូទៅ

គម្រោងចំណាយថវិកាឆ្នាំ ២០២១ ត្រូវបានបែងចែកទៅតាមកម្មវិធី និងអនុកម្មវិធីដូចមានក្នុង <u>តារាង ៣នៃឧបសម្ព័ន្ធ</u>

ក្រសួងការងារ និងបណ្តុះបណ្តាលវិជ្ជាជីវៈ

មានគោលនយោបាយចំនួន ១ គឺ ÷ ការអភិវឌ្ឍវិស័យការងារ និងបណ្តុះបណ្តាលវិជ្ជាជីវៈ។

២៦៤ ៣៥៧ លានរៀល

ដើម្បីសម្រេចគោលបំណងគោលនយោបាយខាងលើ ក្រសួងបានរៀបចំកម្មវិធីចំនួន៥ គឺ÷

១. ការអភិវឌ្ឍលក្ខខណ្ឌការងារ និងសុខដុមនីយកម្មទំនាក់ទំនងវិជ្ជាជីវៈ

២. ទំនើបកម្មប្រព័ន្ធអប់រំបណ្តុះបណ្តាលបច្ចេកទេស និងវិជ្ជាជីវៈ

៣. បរិយាកាសមុខរបរ និងការងារកាន់តែទូលំទូលាយ

៤. ការអភិវឌ្ឍរបបសន្តិសុខសង្គម

៥. ការគ្រប់គ្រងស្ថាប័ន និងសេវាគាំទ្រទូទៅ

គម្រោងចំណាយថវិកាឆ្នាំ ២០២១ ត្រូវបានបែងចែកទៅតាមកម្មវិធី និងអនុកម្មវិធីដូចមានក្នុង <u>តារាង ៤នៃឧបសម្ព័ន្ធ</u>

ក្រសួងបរិស្ថាន

មានគោលនយោបាយចំនួន១ គឺ ÷ កិច្ចគាំពារបរិស្ថាន ការអភិរក្សជីវៈចម្រុះ និង ការគ្រប់គ្រងធនធានធម្មជាតិឱ្យមាននិរន្តរភាព។

៣៥ ៤៩៣
លានរៀល

ដើម្បីសម្រេចគោលបំណងគោលនយោបាយខាងលើ ក្រសួងបានរៀបចំកម្មវិធីចំនួន៥ គឺ÷

១. កិច្ចគាំពារបរិស្ថាន
២. ការគ្រប់គ្រង និងអភិរក្សធនធានធម្មជាតិ និងការអភិវឌ្ឍសហគមន៍មូលដ្ឋាន
៣. ការគ្រប់គ្រងការអភិវឌ្ឍដោយចីរភាព
៤. ការគ្រប់គ្រងចំណេះដឹង និងព័ត៌មានបរិស្ថាន
៥. សេវាគាំទ្រការងារបរិស្ថាន និងធនធានធម្មជាតិ

គម្រោងចំណាយថវិកាឆ្នាំ ២០២១ ត្រូវបានបែងចែកទៅតាមកម្មវិធី និងអនុកម្មវិធីដូចមានក្នុង <u>តារាង ៥នៃឧបសម្ព័ន្ធ</u>

ក្រសួងវប្បធម៌ និងវិចិត្រសិល្បៈ

មានគោលនយោបាយចំនួន ១ គឺ ÷ អភិរក្ស និងអភិវឌ្ឍវប្បធម៌ជាតិ។

១៦៥ ០៥៦
លានរៀល

ដើម្បីសម្រេចគោលបំណងគោលនយោបាយខាងលើ ក្រសួងបានរៀបចំកម្មវិធីចំនួន ៣ គឺ÷

១. កិច្ចគាំពារបេតិកភណ្ឌវប្បធម៌រូបី
២. ការលើកស្ទួយបេតិកភណ្ឌវប្បធម៌អរូបី
៣. ការគ្រប់គ្រងស្ថាប័ន និងសេវាគាំទ្រទូទៅ

គម្រោងចំណាយថវិកាឆ្នាំ ២០២១ ត្រូវបានបែងចែកទៅតាមកម្មវិធី និងអនុកម្មវិធីដូចមានក្នុង <u>តារាង ៦នៃឧបសម្ព័ន្ធ</u>

ក្រសួងព័ត៌មាន

មានគោលនយោបាយចំនួន ១ គឺ ÷ ការលើកកម្ពស់សេវា ព័ត៌មាន ធានាឱ្យបាននូវសិទ្ធិទទួលបានព័ត៌មានពេញលេញ ទាន់ពេលវេលា និងសុក្រឹត្យ។

៨០ ៥៥៨ លានរៀល

ដើម្បីសម្រេចគោលបំណងគោលនយោបាយខាងលើ ក្រសួងបានរៀបចំកម្មវិធីចំនួន ១ គឺ÷

ការគ្រប់គ្រង និងអភិវឌ្ឍវិស័យព័ត៌មាន

គម្រោងចំណាយថវិកាឆ្នាំ ២០២១ ត្រូវបានបែងចែកទៅតាមកម្មវិធី និងអនុកម្មវិធីដូចមានក្នុង <u>តារាង ៧នៃឧបសម្ព័ន្ធ</u>

ក្រសួងកិច្ចការនារី

មានគោលនយោបាយចំនួន ១ គឺ ÷ ប្រែក្លាយស្ត្រីជាកម្លាំងចលករ ដ៏សំខាន់ក្នុងការអភិវឌ្ឍប្រទេសជាតិ កែប្រែស្ថានភាពសេដ្ឋកិច្ច សង្គម និងនយោបាយរបស់ស្ត្រី ឱ្យមានការប្រែប្រួលល្អប្រសើរជាលំដាប់ ដើម្បីសុភមង្គលគ្រួសារ។

៤៤ ៥៣៨ លានរៀល

ដើម្បីសម្រេចគោលបំណងគោលនយោបាយខាងលើ ក្រសួងបានរៀបចំកម្មវិធីចំនួន ៤ គឺ÷

១. កែប្រែស្ថានភាពសេដ្ឋកិច្ច សង្គមរបស់ស្ត្រី
២. កិច្ចការពារផ្លូវច្បាប់ចំពោះស្ត្រី និងកុមារ
៣. ការបញ្ជ្រាបយេនឌ័រក្នុងគោលនយោបាយជាតិ និងតាមវិស័យ
៤. ការគ្រប់គ្រង និងការអភិវឌ្ឍស្ថាប័ន

គម្រោងចំណាយថវិកាឆ្នាំ ២០២១ ត្រូវបានបែងចែកទៅតាមកម្មវិធី និងអនុកម្មវិធីដូចមានក្នុង <u>តារាង ៨នៃឧបសម្ព័ន្ធ</u>

ក្រសួងធម្មការ និងសាសនា

មានគោលនយោបាយចំនួន ១ គឺ ÷ លើកកម្ពស់សាសនារបស់រដ្ឋ តម្លៃសីលធម៌សង្គម និងសុខដុមនីយកម្មសាសនា។

៦៦ ២៧០ លានរៀល

ដើម្បីសម្រេចគោលបំណងគោលនយោបាយខាងលើ ក្រសួងបានរៀបចំកម្មវិធីចំនួន ១ គឺ÷

សុខដុមនីយកម្មសាសនានៅកម្ពុជា

គម្រោងចំណាយថវិកាឆ្នាំ ២០២១ ត្រូវបានបែងចែកទៅតាមកម្មវិធី និងអនុកម្មវិធីដូចមានក្នុង <u>តារាង ៩នៃឧបសម្ព័ន្ធ</u>

ក្រសួងទេសចរណ៍

មានគោលនយោបាយចំនួន ១ គឺ ÷ ជំរុញកំណើនទេសចរណ៍និងបង្កើនតម្លៃបន្ថែមតាមរយៈវិស័យទេសចរណ៍នៅកម្ពុជា។

៥៤ ១៧៥ លានរៀល

ដើម្បីសម្រេចគោលបំណងគោលនយោបាយខាងលើ ក្រសួងបានរៀបចំកម្មវិធីចំនួន ៣ គឺ÷

១. ការគ្រប់គ្រងឧស្សាហកម្មទេសចរណ៍

២. ការអភិវឌ្ឍទេសចរណ៍និងសហប្រតិបត្តិការអន្តរជាតិ

៣. សេវាគាំទ្រដំណើរការទូទៅរបស់ស្ថាប័ន

គម្រោងចំណាយថវិកាឆ្នាំ ២០២១ ត្រូវបានបែងចែកទៅតាមកម្មវិធី និងអនុកម្មវិធីដូចមានក្នុង <u>តារាង ១០នៃឧបសម្ព័ន្ធ</u>

មានគោលនយោបាយចំនួន ១ គឺ ÷ ការគ្រប់គ្រង អភិវឌ្ឍន៍ និងអភិរក្សធនធានទឹកប្រកបដោយប្រសិទ្ធភាពខ្ពស់ សមធម៌ និងនិរន្តរភាព។

១៥៨ ៦១៩ លានរៀល

ដើម្បីសម្រេចគោលបំណងគោលនយោបាយខាងលើ ក្រសួងបានរៀបចំកម្មវិធីចំនួន៥ គឺ÷

១. ការគ្រប់គ្រង និងការអភិវឌ្ឍធនធានទឹក

២. ការគ្រប់គ្រងគ្រោះទឹកជំនន់ និងគ្រោះរាំងស្ងួត

៣. ការការពារ និងអភិរក្សធនធានទឹក

៤. ការគ្រប់គ្រងព័ត៌មានស្ដីពីធនធានទឹក និងឧតុនិយម

៥. ការគ្រប់គ្រងរដ្ឋបាល និងសេវាទូទៅ

គម្រោងចំណាយថវិកាឆ្នាំ ២០២១ ត្រូវបានបែងចែកទៅតាមកម្មវិធី និងអនុកម្មវិធីដូចមានក្នុង តារាង ១១នៃឧបសម្ព័ន្ធ

ក្រសួងកសិកម្ម រុក្ខាប្រមាញ់ និងនេសាទ

មានគោលនយោបាយចំនួន ១ គឺ ÷ ជំរុញកំណើនកសិកម្មប្រកបដោយការប្រកួតប្រជែង ផលិតផលមានគុណភាព សុវត្ថិភាព និងអាហារូបត្ថម្ភព្រមទាំងបង្កើនប្រសិទ្ធភាពនៃការគ្រប់គ្រងធនធានដី ព្រៃឈើ និងជលផលប្រកបដោយចីរភាព។

២៦១ ៥៥៣ លានរៀល

ដើម្បីសម្រេចគោលបំណងគោលនយោបាយខាងលើ ក្រសួងបានរៀបចំកម្មវិធីចំនួន៥ គឺ÷

១. ការបង្កើនផលិតភាព ពិពិធកម្មដំណាំកសិកម្ម និងកសិ-ធុរកិច្ច
២. ការលើកកម្ពស់ផលិតកម្មសត្វ និងសុខភាពសត្វ
៣. ការគ្រប់គ្រងធនធានជលផល និងការអភិវឌ្ឍវារីវប្បកម្ម
៤. ការគ្រប់គ្រងនិងអភិវឌ្ឍន៍ធនធានព្រៃឈើ និងសត្វព្រៃ
៥. ការបង្កើនប្រសិទ្ធភាព សេវាគាំទ្រ និងការអភិវឌ្ឍធនធានមនុស្ស

គម្រោងចំណាយថវិកាឆ្នាំ ២០២១ ត្រូវបានបែងចែកទៅតាមកម្មវិធី និងអនុកម្មវិធីដូចមានក្នុង តារាង ១២នៃឧបសម្ព័ន្ធ

ក្រសួងពាណិជ្ជកម្ម

មានគោលនយោបាយចំនួន ១ គឺ ÷ ពង្រឹង និង ជំរុញការអភិវឌ្ឍវិស័យពាណិជ្ជកម្ម។

១២៣ ៧៤៣ លានរៀល

ដើម្បីសម្រេចគោលបំណងគោលនយោបាយខាងលើ ក្រសួងបានរៀបចំកម្មវិធីចំនួន៣ គឺ÷

១. ការផ្តល់សេវាសាធារណៈ និងអភិវឌ្ឍន៍វិស័យឯកជន
២. ការត្រួតពិនិត្យគុណភាព សុវត្ថិភាពផលិតផលទំនិញនិងសេវា
៣. កិច្ចសហប្រតិបត្តិការសេដ្ឋកិច្ច ពាណិជ្ជកម្មក្នុងនិងក្រៅប្រទេស និងសេវាគាំទ្រទូទៅ

គម្រោងចំណាយថវិកាឆ្នាំ ២០២១ ត្រូវបានបែងចែកទៅតាមកម្មវិធី និងអនុកម្មវិធីដូចមានក្នុង តារាង ១៣ នៃឧបសម្ព័ន្ធ

ក្រសួងរ៉ែ និងថាមពល

មានគោលនយោបាយចំនួន ១ គឺ ÷ ពង្រឹងនិងបង្កើនចំណូលឧស្សាហកម្ម និស្សារណកម្ម ពង្រឹងសមត្ថភាពនិងសន្តិសុខថាមពល រួមទាំង សន្តិសុខ សុវត្ថិភាពវិទ្យុសកម្ម ដោយឈរលើមូលដ្ឋានសេដ្ឋកិច្ច សង្គម និងបរិស្ថាន។

៥៤ ៨០៨ លានរៀល

ដើម្បីសម្រេចគោលបំណងគោលនយោបាយខាងលើ ក្រសួងបានរៀបចំកម្មវិធីចំនួន៤ គឺ÷

១. ការអភិវឌ្ឍធនធានរ៉ែ

២. ការអភិវឌ្ឍវិស័យប្រេងកាត

៣. ការអភិវឌ្ឍ និងការគ្រប់គ្រងវិស័យថាមពល

៤. ការគ្រប់គ្រងស្ថាប័ន និងសេវាគាំទ្រទូទៅ

គម្រោងចំណាយថវិកាឆ្នាំ ២០២១ ត្រូវបានបែងចែកទៅតាមកម្មវិធី និងអនុកម្មវិធីដូចមានក្នុង តារាង ១៤នៃឧបសម្ព័ន្ធ

ក្រសួងសាធារណការ និងដឹកជញ្ជូន

មានគោលនយោបាយចំនួន ១ គឺ ÷ អភិវឌ្ឍន៍ ថែទាំ និងគ្រប់គ្រងសំណង់សាធារណការ ហេដ្ឋារចនាសម្ព័ន្ធដឹកជញ្ជូនមធ្យោបាយសេវាកម្មដឹកជញ្ជូនគ្រប់ប្រភេទ និងភស្តុភារកម្មប្រកបដោយសុវត្ថិភាព និងប្រសិទ្ធភាព។

៤០៨ ៣២៦ លានរៀល

ដើម្បីសម្រេចគោលបំណងគោលនយោបាយខាងលើ ក្រសួងបានរៀបចំកម្មវិធីចំនួន២ គឺ÷

១. អភិវឌ្ឍន៍ ជួសជុល ថែទាំ និងគ្រប់គ្រងសំណង់សាធារណការ ហេដ្ឋារចនាសម្ព័ន្ធ ដឹកជញ្ជូន និងភស្តុភារកម្ម

២. គាំទ្រគោលនយោបាយសាធារណការ, ដឹកជញ្ជូន, ការអភិវឌ្ឍន៍ធនធានមនុស្ស និងគ្រប់គ្រងរដ្ឋបាលទូទៅ

គម្រោងចំណាយថវិកាឆ្នាំ ២០២១ ត្រូវបានបែងចែកទៅតាមកម្មវិធី និងអនុកម្មវិធីដូចមានក្នុង តារាង ១៥នៃឧបសម្ព័ន្ធ

ក្រសួងអភិវឌ្ឍន៍ជនបទ

មានគោលនយោបាយចំនួន ១ គឺ ÷ លើកកម្ពស់គុណភាព និងគុណតម្លៃនៃជីវិតរស់នៅរបស់ប្រជាជនជនបទប្រកបដោយបរិយាប័ន្នទាំងផ្នែកសេដ្ឋកិច្ច សង្គមនិងវប្បធម៌។

១៨២ ៣៥៥ លានរៀល

ដើម្បីសម្រេចគោលបំណងគោលនយោបាយខាងលើ ក្រសួងបានរៀបចំកម្មវិធីចំនួន ៤ គឺ÷

១. អភិវឌ្ឍន៍ហេដ្ឋារចនាសម្ព័ន្ធរូបវ័ន្ត និងគមនាគមន៍
២. កែលម្អលក្ខខណ្ឌនៃការរស់នៅរបស់សហគមន៍ជនបទ
៣. ពិពិធកម្មសកម្មភាពសេដ្ឋកិច្ចជនបទ
៤. ពង្រឹងសេវាគាំទ្ររដ្ឋបាល និងកិច្ចការទូទៅ

គម្រោងចំណាយចរិកាឆ្នាំ ២០២១ ត្រូវបានបែងចែកទៅតាមកម្មវិធី និងអនុកម្មវិធីដូចមានក្នុង តារាង ១៦នៃឧបសម្ព័ន្ធ

ក្រសួងប្រៃសណីយ៍ និងទូរគមនាគមន៍

មានគោលនយោបាយចំនួន ១ គឺ ÷ បន្តអភិវឌ្ឍន៍វិស័យប្រៃសណីយ៍ និងទូរគមនាគមន៍ ព្រមទាំងបច្ចេកវិទ្យាគមនាគមន៍ និងព័ត៌មាន។

៧៧ ៦៥៥ លានរៀល

ដើម្បីសម្រេចគោលបំណងគោលនយោបាយខាងលើ ក្រសួងបានរៀបចំកម្មវិធីចំនួន ៣ គឺ÷

១. ការការគ្រប់គ្រងនិងអភិវឌ្ឍន៍វិស័យប្រៃសណីយ៍, ទូរគមនាគន៍ និងការគ្រប់គ្រងធនធានវិសាលគមន៍ប្រេកង់វិទ្យុ
២. ការគ្រប់គ្រង និងអភិវឌ្ឍវិស័យបច្ចេកវិទ្យាគមនាគមន៍និងព័ត៌មាន
៣. ការគាំទ្រផ្នែកស្ថាប័ន

គម្រោងចំណាយចរិកាឆ្នាំ ២០២១ ត្រូវបានបែងចែកទៅតាមកម្មវិធី និងអនុកម្មវិធីដូចមានក្នុង តារាង ១៧នៃឧបសម្ព័ន្ធ

ក្រសួងឧស្សាហកម្ម វិទ្យាសាស្ត្រ បច្ចេកវិទ្យា និងនវានុវត្តន៍

មានគោលនយោបាយចំនួន ១ គឺ ÷ ជំរុញ និងបង្កើនការអភិវឌ្ឍវិស័យឧស្សាហកម្ម សហគ្រាសធុនតូចនិងមធ្យមវិទ្យាសាស្ត្រ បច្ចេកវិទ្យានិងនវានុវត្តន៍ រួមបញ្ចូលទាំងវិស័យសិប្បកម្ម និងទឹកស្អាត ដើម្បីកំណើនសេដ្ឋកិច្ចជាតិ។

៥៦ ៩៦៦
លានរៀល

ដើម្បីសម្រេចគោលបំណងគោលនយោបាយខាងលើ ក្រសួងបានរៀបចំកម្មវិធីចំនួន៣ គឺ÷

១. ការអភិវឌ្ឍវិស័យឧស្សាហកម្ម សហគ្រាសធុនតូច មធ្យម និងសិប្បកម្ម និងការផ្គត់ផ្គង់ទឹកស្អាត

២. ការអភិវឌ្ឍស្តង់ដារ មាត្រាសាស្ត្រជាតិវិទ្យាសាស្ត្រ បច្ចេកវិទ្យា និងនវានុវត្តន៍

៣. ការបង្កើនសេវាទ្រទ្រង់ដំណើរការកិច្ចការទូទៅ ក្នុងការអភិវឌ្ឍវិស័យឧស្សាហកម្ម សហគ្រាសធុនតូច និងមធ្យម វិទ្យាសាស្ត្រ បច្ចេកវិទ្យា និងនវានុវត្តន៍ រួមបញ្ចូលទាំងវិស័យសិប្បកម្ម និងទឹកស្អាត។

គម្រោងចំណាយថវិកាឆ្នាំ **២០២០** ត្រូវបានបែងចែកទៅតាមកម្មវិធី និងអនុកម្មវិធីដូចមានក្នុង <u>តារាង ១៨នៃឧបសម្ព័ន្ធ</u>

រដ្ឋលេខាធិការដ្ឋានអាកាសចរស៊ីវិល

មានគោលនយោបាយចំនួន ១ គឺ ÷ លើកកម្ពស់គុណភាពសេវាកម្ម និងអភិវឌ្ឍន៍ហេដ្ឋារចនាសម្ព័ន្ធអាកាសចរស៊ីវិលដើម្បី ធានាសុវត្ថិភាព និងសន្តិសុខសម្រាប់សហប្រតិបត្តិការដឹកជញ្ជូនផ្លូវអាកាស។

៤៩ ៥៥៥
លានរៀល

ដើម្បីសម្រេចគោលបំណងគោលនយោបាយខាងលើ រដ្ឋលេខាធិការដ្ឋានបានរៀបចំកម្មវិធីចំនួន២ គឺ÷

១. សុវត្ថិភាព សន្តិសុខ និងអភិវឌ្ឍហេដ្ឋារចនាសម្ព័ន្ធអាកាសចរស៊ីវិល

២. ការអភិវឌ្ឍស្ថាប័ន និងសេវាគាំទ្រទូទៅ

គម្រោងចំណាយថវិកាឆ្នាំ ២០២១ ត្រូវបានបែងចែកទៅតាមកម្មវិធី និងអនុកម្មវិធីដូចមានក្នុង <u>**តារាង ១៩នៃឧបសម្ព័ន្ធ**</u>

ក្រសួងសេដ្ឋកិច្ច និងហិរញ្ញវត្ថុ

មានគោលនយោបាយចំនួន ២ គឺ ÷

ទី ១ ÷ ពង្រឹង និងបង្កើនប្រសិទ្ធភាពគ្រប់គ្រងសេដ្ឋកិច្ច និងការអភិវឌ្ឍន៍វិស័យហិរញ្ញវត្ថុ។

ទី ២ ÷ ពង្រឹង និងបង្កើនស័ក្តិសិទ្ធភាព និងប្រសិទ្ធភាពនៃការគ្រប់គ្រងហិរញ្ញវត្ថុសាធារណៈ និង ទ្រព្យសម្បត្តិរដ្ឋ។

ដើម្បីសម្រេចគោលបំណងគោលនយោបាយខាងលើ ក្រសួងបានរៀបចំកម្មវិធីចំនួន៥ គឺ÷

១. ពង្រឹង និងបង្កើនប្រសិទ្ធភាពនៃការគ្រប់គ្រងសេដ្ឋកិច្ច

២. ពង្រឹង និងបង្កើនប្រសិទ្ធភាពនៃការគ្រប់គ្រង ការត្រួតពិនិត្យ និងការអភិវឌ្ឍវិស័យហិរញ្ញវត្ថុ

៣. ពង្រឹង និងបង្កើនស័ក្តិសិទ្ធភាពនិងប្រសិទ្ធភាពនៃការគ្រប់គ្រង ការកៀរគរចំណូល ថវិកាជាតិ និងទ្រព្យសម្បត្តិរដ្ឋ

៤. ពង្រឹង និងបង្កើនស័ក្តិសិទ្ធភាព និងប្រសិទ្ធភាពនៃការគ្រប់គ្រងចំណាយសាធារណៈ

៥. ពង្រឹង និងបង្កើនស័ក្តិសិទ្ធភាព និងប្រសិទ្ធភាពនៃការគាំទ្រទូទៅនិងការធានាគណនេយ្យភាពក្នុងការគ្រប់គ្រងហិរញ្ញវត្ថុសាធារណៈ

គម្រោងចំណាយថវិកាឆ្នាំ ២០២១ ត្រូវបានបែងចែកទៅតាមកម្មវិធី និងអនុកម្មវិធីដូចមានក្នុង<u>តារាង ២០ នៃឧបសម្ព័ន្ធ</u>

គណៈកម្មាធិការជាតិរៀបចំការបោះឆ្នោត

មានគោលនយោបាយចំនួន១ គឺ ÷ ពង្រឹងលទ្ធិប្រជាធិបតេយ្យសេរីពហុបក្សតាមរយៈការបោះឆ្នោត។

៣៧ ៤២២
លានរៀល

ដើម្បីសម្រេចគោលបំណងគោលនយោបាយខាងលើ គជបបានរៀបចំកម្មវិធីចំនួន២ គឺ÷

១. រៀបចំបទបញ្ញា និងនីតិវិធីសម្រាប់ការចុះឈ្មោះបោះឆ្នោត និងការបោះឆ្នោត

២. កិច្ចដំណើរការចុះឈ្មោះបោះឆ្នោត និងការបោះឆ្នោត

គម្រោងចំណាយថវិកាឆ្នាំ ២០២១ ត្រូវបានបែងចែកទៅតាមកម្មវិធី និងអនុកម្មវិធីដូចមានក្នុង តារាង ២១នៃឧបសម្ព័ន្ធ

ក្រសួងរៀបចំដែនដី នគរូបនីយកម្ម និងសំណង់

មានគោលនយោបាយចំនួន១ គឺ ÷ កំណែទម្រង់វិស័យដីធ្លី និងការអភិវឌ្ឍន៍វិស័យសំណង់ និងលំនៅឋាន។

១០៩ ៩២៦
លានរៀល

ដើម្បីសម្រេចគោលបំណងគោលនយោបាយខាងលើ ក្រសួងបានរៀបចំកម្មវិធីចំនួន៥ គឺ÷

១. ពង្រឹងការគ្រប់គ្រងដីធ្លី

២. ពង្រឹងការរៀបចំដែនដី និងនគរូបនីយកម្ម

៣. ពង្រឹងការគ្រប់គ្រងវិស័យសំណង់

៤. ការគាំទ្រដំណើរការរដ្ឋបាល និងអភិវឌ្ឍន៍ស្ថាប័ន

៥. លំនៅឋាន

គម្រោងចំណាយថវិកាឆ្នាំ ២០២១ ត្រូវបានបែងចែកទៅតាមកម្មវិធី និងអនុកម្មវិធីដូចមានក្នុង តារាង ២២នៃឧបសម្ព័ន្ធ

ក្រសួងមុខងារសាធារណៈ

មានគោលនយោបាយចំនួន ១ គឺ ÷ គ្រប់គ្រង និងអភិវឌ្ឍវិស័យមុខងារសាធារណៈ និងពង្រឹងការកែលម្អអភិបាលកិច្ចក្នុងរដ្ឋបាលសាធារណៈ។

៥៦ ៥៣៤ លានរៀល

ដើម្បីសម្រេចគោលបំណងគោលនយោបាយខាងលើ ក្រសួងបានរៀបចំកម្មវិធីចំនួន៤ គឺ÷

១. កំណែទម្រង់រដ្ឋបាលសាធារណៈ
២. ការអភិវឌ្ឍធនធានមនុស្សក្នុងវិស័យសាធារណៈ
៣. ការគ្រប់គ្រងមន្ត្រីរាជការស៊ីវិល និងការកែលម្អរបៀបរបបគ្រប់គ្រង និងចាត់ចែងការងារ
៤. ការគាំទ្រ និង ការសម្របសម្រួលទូទៅរបស់ក្រសួង និងមន្ទីរមុខងារសាធារណៈរាជធានី ខេត្ត

គម្រោងចំណាយថវិកាឆ្នាំ ២០២១ ត្រូវបានបែងចែកទៅតាមកម្មវិធី និងអនុកម្មវិធីដូចមានក្នុង តារាង ២៣នៃឧបសម្ព័ន្ធ

ក្រសួងផែនការ

មានគោលនយោបាយចំនួន ១ គឺ ÷ អភិវឌ្ឍ និងជំរុញការអនុវត្តគោលនយោបាយ និងយុទ្ធសាស្ត្រវិស័យ ផែនការស្ថិតិ វិទ្យាសាស្ត្រ និងបច្ចេកវិទ្យា។

៩២ ៧៨៤ លានរៀល

ដើម្បីសម្រេចគោលបំណងគោលនយោបាយខាងលើ ក្រសួងបានរៀបចំកម្មវិធីចំនួន៥ គឺ÷

១. អភិវឌ្ឍយុទ្ធសាស្ត្រសម្រាប់ការអភិវឌ្ឍក្នុងវិស័យផែនការ
២. ពង្រឹងប្រព័ន្ធស្ថិតិជាតិ
៣. សម្របសម្រួល និងជំរុញការអនុវត្តគោលនយោបាយជាតិប្រជាជន ២០១៦-២០៣០
៤. សម្របសម្រួល និងជំរុញការអភិវឌ្ឍវិទ្យាសាស្ត្រ និងបច្ចេកវិទ្យា
៥. ការគាំទ្រកិច្ចការរដ្ឋបាលទូទៅ និងការអភិវឌ្ឍស្ថាប័ន

គម្រោងចំណាយថវិកាឆ្នាំ ២០២១ ត្រូវបានបែងចែកទៅតាមកម្មវិធី និងអនុកម្មវិធីដូចមានក្នុង តារាង ២៤នៃឧបសម្ព័ន្ធ

ក្រសួងការបរទេស និងសហប្រតិបត្តិការអន្តរជាតិ

មានគោលនយោបាយចំនួន១ គឺ ÷ ពង្រឹង និងលើកកម្ពស់គោលនយោបាយការបរទេស ក្នុងការបន្តធ្វើ សមាហរណកម្មកម្ពុជាកាន់តែស៊ីជម្រៅទៅក្នុងតំបន់ និងពិភពលោក។

១៦១ ៤២៥
លានរៀល

ដើម្បីសម្រេចគោលបំណងគោលនយោបាយខាងលើ ក្រសួងបានរៀបចំកម្មវិធីចំនួន ១ គឺ÷

ពង្រឹងកិច្ចសហប្រតិបត្តិការអន្តរជាតិ និងពង្រីកទំនាក់ទំនងការងារការទូតនៅលើពិភពលោក

គម្រោងចំណាយថវិកាឆ្នាំ ២០២១ ត្រូវបានបែងចែកទៅតាមកម្មវិធី និងអនុកម្មវិធីដូចមានក្នុង <u>តារាង ២៥នៃឧបសម្ព័ន្ធ</u>

អង្គភាពប្រឆាំងអំពើពុករលួយ

មានគោលនយោបាយចំនួន ១ គឺ ÷ ពង្រឹងអភិបាលកិច្ចល្អតាមរយៈការកាត់បន្ថយអំពើពុករលួយគ្រប់រូបភាព គ្រប់វិស័យ និងគ្រប់ជាន់ថ្នាក់។

៤២ ៥៤៩
លានរៀល

ដើម្បីសម្រេចគោលបំណងគោលនយោបាយខាងលើ អង្គភាពបានរៀបចំកម្មវិធីចំនួន២ គឺ÷

១. វិធានការអប់រំបង្ការទប់ស្កាត់ និងអនុវត្តច្បាប់ប្រឆាំងអំពើពុករលួយ

២. សេវាកម្មគាំទ្រទូទៅ

គម្រោងចំណាយថវិកាឆ្នាំ ២០២១ ត្រូវបានបែងចែកទៅតាមកម្មវិធី និងអនុកម្មវិធីដូចមានក្នុង <u>តារាង ២៦នៃឧបសម្ព័ន្ធ</u>

ក្រុមប្រឹក្សាអភិវឌ្ឍន៍កម្ពុជា

មានគោលនយោបាយចំនួន១ គឺ ÷ លើកកម្ពស់ការអភិវឌ្ឍវិស័យឯកជន និងភាពជាដៃគូក្នុងកិច្ចអភិវឌ្ឍ។

១៣ ៦៩១ លានរៀល

ដើម្បីសម្រេចគោលបំណងគោលនយោបាយខាងលើ ក្រុមប្រឹក្សាបានរៀបចំកម្មវិធីចំនួន ១ គឺ÷

ពង្រឹង និងពង្រីកវិស័យឯកជន និងភាពជាដៃគូក្នុងកិច្ចអភិវឌ្ឍន៍

គម្រោងចំណាយថវិកាឆ្នាំ ២០២១ ត្រូវបានបែងចែកទៅតាមកម្មវិធី និងអនុកម្មវិធីដូចមានក្នុង តារាង ២៧នៃឧបសម្ព័ន្ធ

អជ្ញាធរសវនកម្មជាតិ

មានគោលនយោបាយចំនួន ១ គឺ ÷ រួមចំណែកលើកស្ទួយ អភិបាលកិច្ចល្អ និងការប្រើប្រាស់ធនធានសាធារណៈប្រកបដោយប្រសិទ្ធភាព តម្លាភាព និងគណនេយ្យភាព។

១២ ៩៤៨ លានរៀល

ដើម្បីសម្រេចគោលបំណងគោលនយោបាយខាងលើ អជ្ញាធរបានរៀបចំកម្មវិធីចំនួន ១ គឺ÷

ការគ្រប់គ្រង និងសម្របសម្រួលការងារសវនកម្ម

គម្រោងចំណាយថវិកាឆ្នាំ ២០២១ ត្រូវបានបែងចែកទៅតាមកម្មវិធី និងអនុកម្មវិធីដូចមានក្នុង តារាង ២៨នៃឧបសម្ព័ន្ធ

ក្រសួងទំនាក់ទំនងជាមួយរដ្ឋសភា ព្រឹទ្ធសភា និងអធិការកិច្ច

មានគោលនយោបាយចំនួន១ គឺ ÷ ការលើកកម្ពស់អភិបាលកិច្ចល្អតាមរយៈ ការអប់រំ បង្ការទប់ស្កាត់បាតុភាពអសកម្ម បង្កើនគណនេយ្យភាព ប្រសិទ្ធភាពការងារ និង ពង្រឹងនីតិរដ្ឋ។

៣៨ ៨៧៨ លានរៀល

ដើម្បីសម្រេចគោលបំណងគោលនយោបាយខាងលើ ក្រសួងបានរៀបចំកម្មវិធីចំនួន ១ គឺ÷

កិច្ចការទំនាក់ទំនងជាមួយរដ្ឋសភា-ព្រឹទ្ធសភា និងអធិការកិច្ច

គម្រោងចំណាយថវិកាឆ្នាំ ២០២១ ត្រូវបានបែងចែកទៅតាមកម្មវិធី និងអនុកម្មវិធីដូចមានក្នុង <u>តារាង ២៩នៃឧបសម្ព័ន្ធ</u>

ក្រុមប្រឹក្សាធម្មនុញ្ញ

មានគោលនយោបាយចំនួន១ គឺ ÷ គោរពនីតិរដ្ឋ ការពារឯករាជ្យភាព អនុវត្តអព្យាក្រឹតភាពក្នុងការបំពេញមុខងារ។

១២ ៥២០ លានរៀល

ដើម្បីសម្រេចគោលបំណងគោលនយោបាយខាងលើ ក្រុមប្រឹក្សាបានរៀបចំកម្មវិធីចំនួន ១ គឺ÷

ធានាការគោរពនីតិរដ្ឋ ការពារឯករាជ្យភាព អនុវត្តអព្យាក្រឹតភាព

គម្រោងចំណាយថវិកាឆ្នាំ ២០២១ ត្រូវបានបែងចែកទៅតាមកម្មវិធី និងអនុកម្មវិធីដូចមានក្នុង <u>តារាង ៣០នៃឧបសម្ព័ន្ធ</u>

អគ្គលេខាធិការដ្ឋានព្រឹទ្ធសភា

មានគោលនយោបាយចំនួន១គឺ÷ពង្រឹងនិង លើកកម្ពស់លទ្ធិប្រជាធិបតេយ្យ និងនីតិរដ្ឋ។

៣៦ ០៥២ លានរៀល

ដើម្បីសម្រេចគោលបំណងគោលនយោបាយខាងលើ អគ្គលេខាធិការដ្ឋាន បានរៀបចំកម្មវិធីចំនួន ១ គឺ÷

ការអនុវត្តមុខងាររបស់ព្រឹទ្ធសភា និងអគ្គលេខាធិការដ្ឋាន

គម្រោងចំណាយថវិកាឆ្នាំ ២០២១ ត្រូវបានបែងចែកទៅតាមកម្មវិធី និងអនុកម្មវិធីដូចមានក្នុង <u>តារាង ៣១នៃឧបសម្ព័ន្ធ</u>

អគ្គលេខាធិការដ្ឋានរដ្ឋសភា

មានគោលនយោបាយចំនួន១គឺ÷លើកកម្ពស់នីតិរដ្ឋនិងលទ្ធិប្រជាធិបតេយ្យ តាមរយៈការអនុវត្តតួនាទីនៃមុខងារនីតិប្បញ្ញត្តិ និងជំរុញ សមាហរណកម្មកម្ពុជាក្នុងតំបន់ និងពិភពលោក។

១៦២ ៦៩៩ លានរៀល

ដើម្បីសម្រេចគោលបំណងគោលនយោបាយខាងលើ អគ្គលេខាធិការដ្ឋាន បានរៀបចំកម្មវិធីចំនួន ៣ គឺ÷

១. ការអនុវត្តមុខងារ និងតួនាទីនីតិប្បញ្ញត្តិរបស់ស្ថាប័នរដ្ឋសភា
២. កិច្ចការទូតរបស់រដ្ឋសភាក្នុងតំបន់ និងក្នុងពិភពលោក
៣. កិច្ចការធនធានមនុស្ស និងបង្កើនគុណភាពសេវាជូនរដ្ឋសភា

គម្រោងចំណាយថវិកាឆ្នាំ ២០២១ ត្រូវបានបែងចែកទៅតាមកម្មវិធី និងអនុកម្មវិធីដូចមានក្នុង <u>តារាង ៣២នៃឧបសម្ព័ន្ធ</u>

ក្រសួងព្រះបរមរាជវាំង

មានគោលនយោបាយចំនួន ១ គឺ ÷ បម្រើសេវាឱ្យកាន់តែល្អប្រសើរថ្វាយព្រះមហាក្សត្រ និងសម្តេចព្រះមហាក្សត្រី ព្រះវររាជមាតាជាតិខ្មែរ ជាទីគោរពសក្ការៈដ៏ខ្ពង់ខ្ពស់បំផុត ក្នុងការបំពេញព្រះរាជបេសកកម្មបម្រើប្រទេសជាតិ ឱ្យមានការអភិវឌ្ឍន៍ និងមានកិត្តិយសលើឆាកអន្តរជាតិតាមព្រះរាជកិច្ចរបស់ព្រះអង្គដែលរដ្ឋធម្មនុញ្ញបានកំណត់។

៧២ ៣៩៣ លានរៀល

ដើម្បីសម្រេចគោលបំណងគោលនយោបាយខាងលើ ក្រសួងបានរៀបចំកម្មវិធីចំនួន ១ គឺ÷

ព្រះរាជកិច្ច ព្រះមហាក្សត្រ និង សម្តេចព្រះវររាជមាតាជាតិខ្មែរ

គម្រោងចំណាយថវិកាឆ្នាំ ២០២១ត្រូវបានបែងចែកទៅតាមកម្មវិធី និងអនុកម្មវិធីដូចមានក្នុង <u>តារាង ៣៣នៃឧបសម្ព័ន្ធ</u>

ទីស្តីការគណៈរដ្ឋមន្ត្រី

មានគោលនយោបាយចំនួន១ គឺ ÷ បន្តដឹកនាំសម្របសម្រួលការរៀបចំ និងអនុវត្តគោលនយោបាយ របស់រាជរដ្ឋាភិបាលលើគ្រប់វិស័យ ដើម្បីការអភិវឌ្ឍន៍ និងកាត់បន្ថយភាពក្រីក្រ។

៣៩៧ ១០១ លានរៀល

ដើម្បីសម្រេចគោលបំណងគោលនយោបាយខាងលើ ក្រសួងបានរៀបចំកម្មវិធីចំនួន ១គឺ÷

ពង្រឹងប្រសិទ្ធិភាពការកសាង និងអនុវត្តគោលនយោបាយនិងកំណែទម្រង់រដ្ឋ

គម្រោងចំណាយថវិកាឆ្នាំ ២០២១ ត្រូវបានបែងចែកទៅតាមកម្មវិធី និងអនុកម្មវិធីដូចមានក្នុង <u>តារាង ៣៤នៃឧបសម្ព័ន្ធ</u>

ក្រសួងការពារជាតិ

មានគោលនយោបាយចំនួន ១ គឺ ៖ ការពារអធិបតេយ្យ បូរណភាពទឹកដី រក្សាសន្តិសុខ និងសុវត្ថិភាពសង្គម។

២ ៥៦៥ ៨៦២ លានរៀល

ដើម្បីសម្រេចគោលបំណងគោលនយោបាយខាងលើ ក្រសួងបានរៀបចំកម្មវិធីចំនួន ៤ គឺ៖

១. ដឹកនាំបញ្ជា ហ្វឹកហ្វឺន ធ្វើប្រតិបត្តិការ ការពារសុខសន្តិភាព និងរក្សាសណ្តាប់ធ្នាប់សង្គម

២. សហប្រតិបត្តិការយោធាក្នុងតំបន់ និងអន្តរជាតិ

៣. ថែទាំគ្រឿងបំពាក់បច្ចេកទេស វិស្វកម្ម និងបញ្ជូនសារ

៤. សេវាគាំទ្ររដ្ឋបាលទូទៅ និងហិរញ្ញវត្ថុ

គម្រោងចំណាយថវិកាឆ្នាំ ២០២១ ត្រូវបានបែងចែកទៅតាមកម្មវិធី និងអនុកម្មវិធីដូចមានក្នុង តារាង ៣៥នៃឧបសម្ព័ន្ធ

ក្រសួងមហាផ្ទៃ (ផ្នែកសន្តិសុខសាធារណៈ)

មានគោលនយោបាយចំនួន ១ គឺ ៖ ពង្រឹងសន្តិភាព ស្ថិរភាពនយោបាយ សន្តិសុខ សណ្តាប់ធ្នាប់សាធារណៈ។

១ ៦៨៦ ៨៥៨ លានរៀល

ដើម្បីសម្រេចគោលបំណងគោលនយោបាយខាងលើ ក្រសួងបានរៀបចំកម្មវិធីចំនួន ៤ គឺ៖

១. ការការពារសន្តិសុខជាតិ និងការរក្សាសណ្តាប់ធ្នាប់សាធារណៈ

២. កិច្ចការអត្តសញ្ញាណបុគ្គល និងអន្តោប្រវេសន៍

៣. កិច្ចការសន្តិសុខមិនប្រពៃណី

៤. សេវាគាំទ្រកិច្ចប្រតិបត្តិការទូទៅ

គម្រោងចំណាយថវិកាឆ្នាំ ២០២១ ត្រូវបានបែងចែកទៅតាមកម្មវិធី និងអនុកម្មវិធីដូចមានក្នុង តារាង ៣៦នៃឧបសម្ព័ន្ធ

ក្រសួងមហាផ្ទៃ (ផ្នែករដ្ឋបាលទូទៅ)

មានគោលនយោបាយចំនួន ១ គឺ ÷ ដឹកនាំ គ្រប់គ្រងរដ្ឋបាលដែនដី ដើម្បីលើកកម្ពស់ការផ្តល់សេវាសាធារណៈ និងការអភិវឌ្ឍ។

២៩៨ ៤០៧ លានរៀល

ដើម្បីសម្រេចគោលបំណងគោលនយោបាយខាងលើ ក្រសួងបានរៀបចំកម្មវិធីចំនួន ៣ គឺ÷

១. ការគ្រប់គ្រងរដ្ឋបាលដែនដី

២. ការគ្រប់គ្រងពន្ធនាគារ

៣. សេវាគាំទ្រទូទៅ

គម្រោងចំណាយថវិកាឆ្នាំ ២០២១ ត្រូវបានបែងចែកទៅតាមកម្មវិធី និងអនុកម្មវិធីដូចមានក្នុង តារាង ៣៧នៃឧបសម្ព័ន្ធ

ក្រសួងយុត្តិធម៌

មានគោលនយោបាយចំនួន ១ គឺ ÷ បង្កើនប្រសិទ្ធភាពនៃការផ្តល់សេវាយុត្តិធម៌។

១៦៤ ៧៨២ លានរៀល

ដើម្បីសម្រេចគោលបំណងគោលនយោបាយខាងលើ ក្រសួងបានរៀបចំកម្មវិធីចំនួន ៣ គឺ÷

១. កិច្ចការច្បាប់

២. កិច្ចការតុលាការ

៣. សេវាគាំទ្រទូទៅ

គម្រោងចំណាយថវិកាឆ្នាំ ២០២១ ត្រូវបានបែងចែកទៅតាមកម្មវិធី និងអនុកម្មវិធីដូចមានក្នុង តារាង ៣៨នៃឧបសម្ព័ន្ធ

៣.៤. ការកំណត់ពិតានៃការខ្ចីសម្រាប់ឆ្នាំ ២០២១

រាជរដ្ឋាភិបាលកំណត់ទំហំនៃការខ្ចីប្រាក់ពីដៃគូអភិវឌ្ឍន៍សម្រាប់ឆ្នាំ ២០២១ ក្នុងកម្រិត ១ ៥០០ លានSDR ដោយឈរលើមូលដ្ឋាននៃការគិតគូរ និងផ្អែកទៅលើទិដ្ឋភាពសំខាន់ៗមួយចំនួនដែលរួមមាន÷ **(១)**-ទំហំនៃតម្រូវការវិនិយោគសាធារណៈមានការកើនឡើងជាគំហុក ដើម្បីស្តារនិងជំរុញកំណើនសេដ្ឋកិច្ចឡើងវិញ ឆ្លើយតបនឹងបរិការណ៍នៃផលប៉ះពាល់ពីការរីករាលដាលជំងឺកូវីដ-១៩, **(២)**-គម្រោងអភិវឌ្ឍន៍ដែលនឹងចុះកិច្ចព្រមព្រៀងឥណទានសម្បទានក្នុងឆ្នាំ ២០២១ ជាគម្រោងវិនិយោគសាធារណៈក្នុងវិស័យអាទិភាព (ហេដ្ឋារចនាសម្ព័ន្ធរូបវ័ន្ត និងការបង្កើនផលិតភាពសេដ្ឋកិច្ច និងផលិតភាពផលិតកម្ម) ហើយដែលចេះតែរំកិលពីឆ្នាំមុនៗមក តែមានចរិតយុទ្ធសាស្ត្រក្នុងការទ្រទ្រង់ដល់ចីរភាពនៃកំណើនសេដ្ឋកិច្ចក្នុងរយៈពេលមធ្យម និងវែង, **(៣)**-ឥណទានមានកម្រិតសម្បទានខ្ពស់, **(៤)**-ស្ថានភាពបំណុលសាធារណៈកម្ពុជាបច្ចុប្បន្ន និងក្នុងរយៈពេលមធ្យមនៅតែមាន "**ចីរភាព**" និង "**ហានិភ័យកម្រិតទាប**" និង **(៥)**-ការបន្តបង្កើនប្រសិទ្ធភាពខ្ពស់ក្នុងការគ្រប់គ្រង និងអនុវត្តគម្រោង។ ជាក់ស្តែង ផ្អែកលើលទ្ធផលនៃការវិភាគចីរភាពបំណុល ដោយឈរលើមូលដ្ឋានសន្មតិនៃការខ្ចីថ្មីបន្ថែមសម្រាប់ឆ្នាំ ២០២១ ក្នុងកម្រិត ១ ៥00 លានSDR គឺបានបង្ហាញថាសូចនាករបំណុលគន្លឹះទាំង ៤ របស់កម្ពុជាសុទ្ធតែស្ថិតក្រោមអនុបាតគោលទាំងអស់។

ក្នុងការគ្រប់គ្រងបំណុលសាធារណៈ រាជរដ្ឋាភិបាលតែងតែប្រកាន់ខ្ជាប់នូវគោលការណ៍គន្លឹះចំនួន ៥ ដូចខាងក្រោម÷

១ ខ្ចីឥណទានក្នុងទំហំសមស្របដែលស្ថានភាពថវិកា និងសេដ្ឋកិច្ចអាចទ្រាំទ្របាន

២ ខ្ចីតែឥណទានដែលមានកម្រិតសម្បទានឬលក្ខខណ្ឌអនុគ្រោះខ្ពស់

៣ ខ្ចីសម្រាប់តែវិស័យអាទិភាពទ្រទ្រង់ចីរភាពនៃកំណើនសេដ្ឋកិច្ចនិងវិស័យបង្កើនផលិតភាពសេដ្ឋកិច្ច ឬផលិតភាពផលិតកម្ម

៤ ប្រើប្រាស់ឥណទាន ប្រកបដោយតម្លាភាព, គណនេយ្យភាព, ប្រសិទ្ធភាព, និង ស័ក្តិសិទ្ធភាពខ្ពស់បំផុត;

៥ ប្រើប្រាស់ឥណទានសម្រាប់ហិរញ្ញប្បទានគម្រោងវិនិយោគលើហេដ្ឋារចនាសម្ព័ន្ធសាធារណៈដែលត្រូវមានស្តង់ដា និងគុណភាពខ្ពស់ ស្របតាមគោលការណ៍នៃការគ្រប់គ្រងការវិនិយោគសាធារណៈ ព្រមទាំងឆ្លើយតបទៅនឹងតម្រូវការនៃការអភិវឌ្ឍ-ជាតិនៅក្នុងដំណាក់កាលថ្មី ពិសេស ធានាបាននូវចីរភាពសេដ្ឋកិច្ច, សង្គម, បរិស្ថាន, និងភាពធន់នឹងបម្រែបម្រួលអាកាសធាតុ។

ក្នុងន័យនេះ ការកំណត់ពិដានក្នុងការខ្ចីថ្មីសម្រាប់ឆ្នាំ២០២១ ក្នុងកម្រិត១ ៥00 លាន SDR គឺដើម្បីឱ្យរាជរដ្ឋាភិបាលអាចចុះហត្ថលេខាខ្ចីប្រាក់ពីគេសម្រាប់ហិរញ្ញប្បទានកម្មវិធី/គម្រោងវិនិយោគសាធារណៈចំនួន ៣៦ ដែលរួមមាន÷ ធនាគារពិភពលោកចំនួន ៥គម្រោង, ធនាគារអភិវឌ្ឍន៍អាស៊ីចំនួន ៩គម្រោង, ធនាគារវិនិយោគអឺរ៉ុបចំនួន ២គម្រោង, ធនាគារវិនិយោគហេដ្ឋារចនាសម្ព័ន្ធអាស៊ីចំនួន ១គម្រោង, ធនាគារអភិវឌ្ឍន៍អាល្លឺម៉ង់ចំនួន ១គម្រោង, សាធារណរដ្ឋប្រជាមានិតចិនចំនួន ៧គម្រោង, ប្រទេសជប៉ុនចំនួន ២គម្រោង, សាធារណរដ្ឋកូរ៉េចំនួន ៦គម្រោង, សាធារណរដ្ឋបារាំងចំនួន ២គម្រោង, និងព្រះរាជាណាចក្រថៃចំនួន ១គម្រោង ដោយបែងចែកតាមវិស័យ ដូចខាងក្រោម÷

- <u>វិស័យថាមពល÷</u> គម្រោងពង្រីកសមត្ថភាពផ្គត់ផ្គង់របស់ខ្សែបណ្តាញបញ្ជូនអគ្គិសនីតង់ស្យុង ១១៥ គីឡូវ៉ុលភ្នំពេញ-បាវិត, គម្រោងសាងសង់អនុស្ថានីយ៍បន្ថែមនៅតំបន់ជុំវិញរាជធានីភ្នំពេញ, គម្រោងពង្រឹងសមត្ថភាពប្រព័ន្ធបណ្តាញបញ្ជូនអគ្គិសនី, គម្រោងប្រសិទ្ធភាពថាមពលសម្រាប់ការផ្គត់ផ្គង់អគ្គិសនីជនបទ ដំណាក់កាលទី២ និងគម្រោងសាងសង់ខ្សែបញ្ជូនតង់ស្យុងខ្ពស់ ៥០០ គីឡូវ៉ុល ពីអនុស្ថានីយអគ្គិសនីខាងកើតរាជធានីភ្នំពេញ មកអនុស្ថានីយ៍អគ្គិសនីស្ទឹង និងខ្សែបញ្ជូនរង ២២ គីឡូវ៉ុល ក្នុងខេត្តត្បូងឃ្មុំ និងខេត្តព្រៃវែង ក្នុងគោលដៅពង្រីកវិសាលភាពនៃការផ្គត់ផ្គង់អគ្គិសនី និងបញ្ចុះថ្លៃអគ្គិសនីនៅជនបទ ដើម្បីរួមចំណែកកាត់បន្ថយចំណាយរបស់ប្រជាជននៅជនបទផង និងកាត់បន្ថយថ្លៃដើមផលិតកម្មក្នុងវិស័យកសិកម្ម និងសិប្បកម្ម/ឧស្សាហកម្មជនបទផង;
- <u>វិស័យធារាសាស្ត្រ÷</u> គម្រោងអភិវឌ្ឍន៍អាងទឹកដងកាំបិត ខេត្តកំពង់ធំ, កម្មវិធីគ្រប់គ្រងធនធានទឹក និងការផ្លាស់ប្តូរវិស័យកសិកម្ម ដំណាក់កាលទី២ និងគម្រោងកែលម្អធារាសាស្ត្រកសិកម្ម;
- <u>វិស័យហេដ្ឋារចនាសម្ព័ន្ធរូបវ័ន្ត÷</u> គម្រោងធ្វើឱ្យប្រសើរឡើងផ្លូវជាតិលេខ៣១ (បែកគួសកំពង់ត្រាច-ផ្លូវជាតិលេខ៣៣), គម្រោងធ្វើឱ្យប្រសើរឡើងផ្លូវជាតិលេខ៣៣ (ផ្លូវជាតិលេខ៣ គម ១៤៨+១០០-ព្រំប្រទល់ កម្ពុជា-វៀតណាម), គម្រោងធ្វើឱ្យប្រសើរឡើងផ្លូវជាតិលេខ៤១ (ថ្នល់ទទឹង ផ្លូវជាតិលេខ៤-ផ្លូវជាតិលេខ៣ គម ១២៦+៧៥៥), គម្រោងសាងសង់ស្ពានទន្លេមេគង្គ ខេត្តក្រចេះ, គម្រោងលើកកម្ពស់ផ្លូវជាតិលេខ៧ (ស្គន់-កំពង់ចាម), គម្រោងរៀបចំច្រកទ្វារអន្តរជាតិស្ទឹងបត់ និងផ្លូវតភ្ជាប់ផ្លូវជាតិលេខ៥ ដំណាក់កាលទី២, គម្រោងធ្វើឱ្យប្រសើរឡើងនូវកំណាត់ផ្លូវជាតិលេខ៥ ភាគខាងត្បូង, គម្រោងសាងសង់ផ្លូវវាងក្រុងសៀមរាប, គម្រោងសាងសង់ស្ពានមិត្តភាពកម្ពុជា-កូរ៉េ, គម្រោងកែលម្អការថែទាំផ្លូវ ដំណាក់កាលទី២ និងគម្រោងលើកកម្ពស់សមត្ថភាពបន្សាំនៅជនបទ;
- <u>វិស័យអាទិភាពផ្សេងទៀត÷</u> គម្រោងធ្វើឱ្យប្រសើរឡើងមន្ទីរពេទ្យបង្អែកខេត្ត, គម្រោងទប់ស្កាត់ និងបង្ការជំងឺឆ្លងក្នុងមហាតំបន់មេគង្គ, គម្រោងទប់ស្កាត់និងបង្ការជំងឺឆ្លងនៅក្នុងតំបន់

សេដ្ឋកិច្ចពិសេសនៅតាមព្រំដែន ក្នុងមហាអនុតំបន់មេគង្គ, គម្រោងលើកម្ពស់គុណភាព និងសមធម៌សុខាភិបាល ដំណាក់កាលទី២, កម្មវិធីពង្រឹងការគ្រប់គ្រងហិរញ្ញវត្ថុសាធារណៈ, កម្មវិធីអភិវឌ្ឍន៍ហិរញ្ញវត្ថុប្រកបដោយបរិយាប័ន្ន, គម្រោងលើកកម្ពស់ការផ្តល់ហិរញ្ញប្បទានដល់សហគ្រាសធុនតូច និងមធ្យម, គម្រោងអភិវឌ្ឍន៍ទេសចរណ៍ និងនេសាទនៅតាមតំបន់ឆ្នេរ, កម្មវិធីវិនិយោគក្នុងវិស័យវិទ្យាសាស្ត្រ និងបច្ចេកវិទ្យានៅមធ្យមសិក្សាទុតិយភូមិ, គម្រោងគាំទ្រវិស័យអប់រំ, គម្រោងគាំទ្រការសិក្សាសមិទ្ធិលទ្ធភាពនិងការអនុវត្តគម្រោង, គម្រោងគ្រប់គ្រងធនធានធម្មជាតិ, គម្រោងគ្រប់គ្រងកាកសំណល់រឹង, គម្រោងអភិវឌ្ឍន៍ទីក្រុងគួរឱ្យចង់រស់នៅ ដំណាក់កាលទី១, គម្រោងផ្គត់ផ្គង់ទឹកស្អាតសៀមរាប, គម្រោងសាងសង់ស្ថានីយ៍ប្រព្រឹត្តកម្មទឹកកខ្វក់ និងបណ្តាញលូនៅសៀមរាប ដំណាក់កាលទី២ និងគម្រោងគាំទ្រនិរន្តរភាពហេដ្ឋារចនាសម្ព័ន្ធជនបទ ដើម្បីទីផ្សារកសិករ និងពាណិជ្ជូបនីយកម្មកសិកម្ម។

៣.៥. គម្រោងថវិការដ្ឋបាលថ្នាក់ក្រោមជាតិ

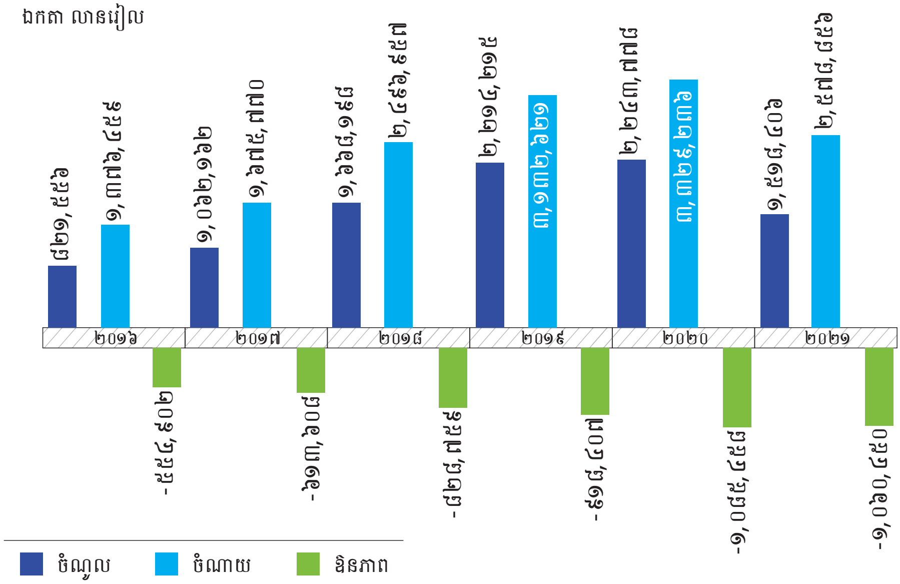

គម្រោងចំណូល-ចំណាយរបស់រដ្ឋបាលរាជធានី-ខេត្ត ក្រុង-ស្រុក និង ឃុំ-សង្កាត់ មានឱនភាពថវិកាចំនួន ១ ០៦០ ៤៥០ លានរៀល ដែលត្រូវបានឧបត្ថម្ភដោយថវិកាថ្នាក់ជាតិ ហើយការឧបត្ថម្ភនេះថយចុះ ២,៣% ធៀបនឹងច្បាប់ឆ្នាំ ២០២០ ហើយត្រូវជា ០,៩១% នៃ ផសស ក្នុងនោះ៖

(១)- ឧបត្ថម្ភរាជធានី-ខេត្ត ចំនួន ១២ ៨០៧ លានរៀល ដើម្បីអនុវត្តការផ្ទេរមុខងាររបស់មន្ទីរជំនាញ,

(២)- ឧបត្ថម្ភក្រុង-ស្រុក ចំនួន ៣៣៨ ០៩៥ លានរៀល, មានកំណើន ៤៣,៨% ធៀបនឹងច្បាប់ឆ្នាំ ២០២០;,

(៣)- ឧបត្ថម្ភមូលនិធិឃុំ-សង្កាត់ ចំនួន ៥៤០ ៦០៨ លានរៀល, ថយចុះ ១១,០% ធៀបនឹងច្បាប់ឆ្នាំ ២០២០, និង

(៤)- មូលនិធិអភិវឌ្ឍន៍ឃុំ-សង្កាត់ ចំនួន ១៦៨ ៩៤០ លានរៀល, ស្មើនឹង ០,១៤% នៃ ផសស, ដែលជាការផ្ទេរធនធានបន្ថែមជូនរដ្ឋបាលឃុំ-សង្កាត់ សម្រាប់ចំណាយអភិវឌ្ឍន៍មូលដ្ឋាន ចាប់ពីឆ្នាំ២០២០ ដល់ឆ្នាំ២០២៣។ ការឧបត្ថម្ភធនបន្ថែមនេះ នឹងធ្វើឱ្យរដ្ឋបាលឃុំ-សង្កាត់នីមួយៗ ទទួលបានជាមធ្យមប្រមាណ ២៤២ លានរៀល ឬសមមូលនឹង ៦០ ០០០ ដុល្លារអាមេរិក ជាមធ្យមក្នុង ១ ឆ្នាំ។

ប្រាក់បំណាច់របស់ក្រុមប្រឹក្សារាជធានី-ខេត្ត ក្រុមប្រឹក្សាក្រុង-ស្រុក-ខណ្ឌ ក្រុមប្រឹក្សាឃុំ-សង្កាត់ ក្នុងឆ្នាំ ២០២១ ត្រូវបានរក្សាស្មើនឹងកម្រិតឆ្នាំ២០២០។ ដូចនេះ ប្រាក់បំណាច់របស់ក្រុមប្រឹក្សារាជធានី-ខេត្ត និងក្រុង-ស្រុក-ខណ្ឌ ក៏ដូចជាក្រុមប្រឹក្សាឃុំ-សង្កាត់ និងមន្ត្រីភូមិ ត្រូវបានផ្តល់ជូនដូចខាងក្រោម÷

ក្រុមប្រឹក្សារាជធានី-ខេត្ត

- ប្រាក់បំណាច់ប្រធានក្រុមប្រឹក្សារាជធានី-ខេត្ត ទទួលបានចំនួន
  ១ ៤៤០ ០០០ រៀល
- ប្រាក់បំណាច់សមាជិកក្រុមប្រឹក្សារាជធានី-ខេត្ត ទទួលបានចំនួន
  ១ ១៣៥ ០០០ រៀល

ក្រុមប្រឹក្សាក្រុង-ស្រុក-ខណ្ឌ

- ប្រាក់បំណាច់ប្រធានក្រុមប្រឹក្សាក្រុង-ស្រុក-ខណ្ឌ ទទួលបានចំនួន
  ១ ១៥៥ ០០០ រៀល
- ប្រាក់បំណាច់សមាជិកក្រុមប្រឹក្សាក្រុង-ស្រុក-ខណ្ឌ ទទួលបានចំនួន
  ៩១០ ០០០ រៀល

ក្រុមប្រឹក្សាឃុំ-សង្កាត់

- ប្រាក់បំណាច់មេឃុំ ចៅសង្កាត់ ទទួលបានចំនួន ១ ១១០ ០០០ រៀល
- ប្រាក់បំណាច់ជំទប់ទី១ ទី២ ចៅសង្កាត់រងទី១ ទី២ ទទួលបានចំនួន ៨៧០ ០០០ រៀល
- ប្រាក់បំណាច់សមាជិកក្រុមប្រឹក្សាឃុំ- សង្កាត់ ទទួលបានចំនួន ៧៦០ ០០០ រៀល
- ប្រាក់បំណាច់មេភូមិ ទទួលបានចំនួន ៤៣០ ០០០ រៀល
- ប្រាក់បំណាច់អនុប្រធានភូមិ ទទួលបានចំនួន ៣១០ ០០០ រៀល
- ប្រាក់បំណាច់សមាជិកភូមិ ទទួលបានចំនួន ២៨០ ០០០ រៀល។

៣.៦. ស្ថានភាពបំណុល

សន្និធិបំណុលសាធារណៈក្រៅប្រទេស គិតត្រឹមដំណាច់ត្រីមាសទី៣ ឆ្នាំ ២០២០

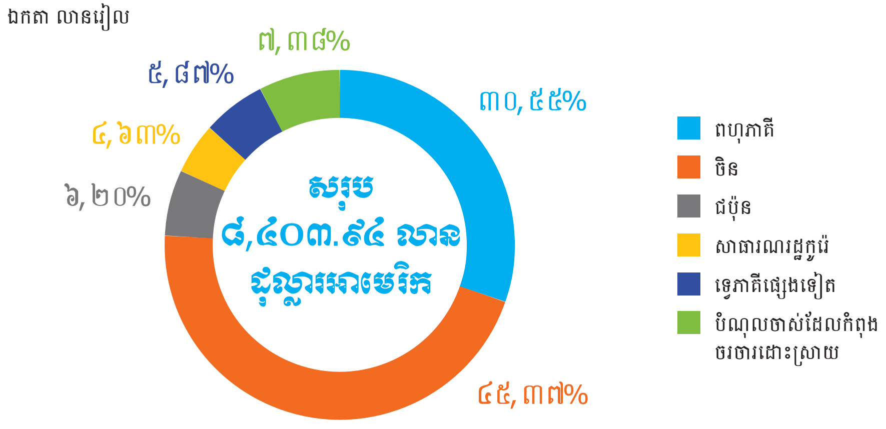

អនុបាតបំណុលគន្លឹះទាំង ៤

អនុបាតសន្និធិបំណុលសាធារណៈក្រៅប្រទេសធៀបនឹង ផសស

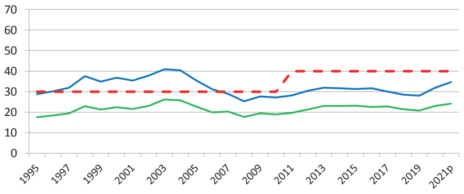

អនុបាតសន្និធិបំណុលសាធារណៈក្រៅប្រទេសធៀបនឹងការនាំចេញ

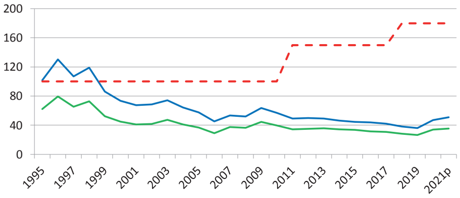

អនុបាតសេវាបំណុលធៀបនឹងការនាំចេញ

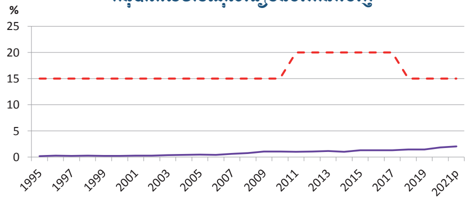

អនុបាតសេវាបំណុលធៀបនឹងចំណូលថវិកាជាតិ

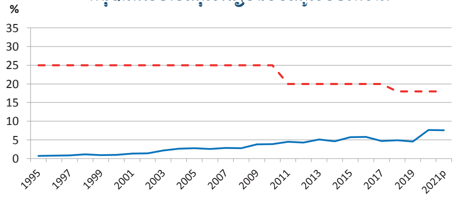

តម្លៃចារឹក តម្លៃបច្ចុប្បន្ន សេវាបំណុល អនុបាតគោល

ជំពូក

៤

បទប្បញ្ញត្តិស្តីពីពន្ធដារ

ក្នុងគោលដៅកែសម្រួល និង បំពេញបន្ថែមនូវលិខិតបទដ្ឋានគតិយុត្តនានា សំដៅធានាឱ្យនីតិវិធីប្រមូលពន្ធប្រព្រឹត្តទៅប្រកបដោយភាពស៊ីសង្វាក់ប្រទាក់ប្រឡា រលូន និងប្រកបដោយតម្លាភាព ប្រសិទ្ធភាព ស័ក្តិសិទ្ធភាព ក្នុងបរិការណ៍សមាហរណកម្មសេដ្ឋកិច្ចក្នុងតំបន់ និង សកលលោក, វិធានការដូចខាងក្រោម ត្រូវបានស្នើដាក់ចេញ ÷

ទី១. ធ្វើវិសោធនកម្មមាត្រា ៧២ នៃច្បាប់ស្តីពីសារពើពន្ធ ដោយធ្វើការកែសម្រួល បញ្ចូលខ្លឹមសារបន្ថែមទាក់ទិននឹងការដាក់ឱ្យអនុវត្តយន្តការបង្វិលសងអាករលើតម្លៃបន្ថែម សម្រាប់ទេសចរ ដើម្បីធានាបាននូវចីរភាពកំណើនសេដ្ឋកិច្ច និង គាំទ្រគោលនយោបាយលើកទឹកចិត្តរបស់រាជរដ្ឋាភិបាលចំពោះទេសចរបរទេស សំដៅជំរុញបរិយាកាសវិនិយោគនៅកម្ពុជាឱ្យកាន់តែល្អប្រសើរ និង ក្នុងគោលបំណងទាក់ទាញទេសចរបរទេសឱ្យមកកំសាន្តនៅព្រះរាជាណាចក្រកម្ពុជា និង ទិញទំនិញសម្រាប់យកទៅប្រើប្រាស់នៅក្រៅព្រះរាជាណាចក្រកម្ពុជាឱ្យមានការកើនឡើងកាន់តែច្រើន។

ទី២. ធ្វើវិសោធនកម្មមាត្រា ៤០ ថ្មី នៃច្បាប់ស្តីពីសារពើពន្ធ ដោយអនុគ្រោះលុបការបង់ពន្ធប្រថាប់ត្រា ១ 000 000 រៀល ចំពោះការចុះបញ្ជីពន្ធដារ ដើម្បីកែលម្អបរិយាកាសវិនិយោគនៅកម្ពុជាឱ្យកាន់តែមានភាពងាយស្រួល និង គាំទ្រដល់ការដាក់ឱ្យអនុវត្តការចុះបញ្ជីពន្ធដារតាមប្រព័ន្ធបច្ចេកវិទ្យាព័ត៌មាន (IT Platform) តែមួយកន្លែង និង សម្រាលបន្ទុកចំណាយលើការចុះបញ្ជី។

*ចំណាំ÷ *សម្រាប់ខ្លឹមសារលម្អិតនៃបទប្បញ្ញត្តិស្តីពីពន្ធដារ គឺមានចែងនៅក្នុងជំពូកទី៣ នៃច្បាប់ស្តីពីហិរញ្ញវត្ថុសម្រាប់ការគ្រប់គ្រងឆ្នាំ ២០២១ ដែលបានដាក់ផ្សព្វផ្សាយជាសាធារណៈនៅលើគេហទំព័ររបស់ក្រសួងសេដ្ឋកិច្ចនិងហិរញ្ញវត្ថុ។*

ជំពូក

៤

សេចក្ដីសន្និដ្ឋាន

ថវិកាឆ្នាំ ២០២១ ត្រូវបានគិតគូរ និងរៀបចំឡើង ក្នុងបរិការណ៍នៃវិបត្តិជំងឺកូវីដ-១៩ ដើម្បីតម្រង់ការប្រើប្រាស់ធនធានសម្រាប់ទ្រទ្រង់ដល់និរន្តរភាពនៃប្រតិបត្តិការរបស់រដ្ឋ និងសម្រាប់ការរក្សាលំនឹងសង្គម-សេដ្ឋកិច្ចកម្ពុជា និងជីវភាពរបស់ប្រជាជន ព្រមទាំងការស្តារ និងជំរុញការងើបឡើងវិញនូវកំណើនសេដ្ឋកិច្ច ក៏ដូចជាដើម្បីសម្រេចឱ្យបាននូវគោលដៅសំខាន់ៗ នៃ **កម្មវិធីនយោបាយ យុទ្ធសាស្រ្តចតុកោណ-ដំណាក់កាលទី ៤ និង ផែនការយុទ្ធសាស្រ្តអភិវឌ្ឍន៍ជាតិឆ្នាំ២០១៩-២០២៣** ពិសេស ការជំរុញអនុវត្តកិច្ចការកែទម្រង់គ្រប់វិស័យក្នុងឆ្នាំ ២០២១ ដែលជាឆ្នាំពាក់កណ្តាលអាណត្តិរបស់រាជរដ្ឋាភិបាលនីតិកាលទី៦ សំដៅឈានទៅសម្រេចបាននូវបំណងប្រាថ្នារយៈពេលវែងរបស់ប្រជាជន ដែលចង់ឱ្យកម្ពុជាក្លាយជាប្រទេសមានមោទនភាពជាតិ មានអនាគតដ៏រុងរឿង ភ្លឺស្វាង ត្រចះត្រចង់ និងជារដ្ឋអធិបតេយ្យមួយរឹងមាំដែលគោរពខ្ជាប់ខ្ជួននូវគោលការណ៍ប្រជាធិបតេយ្យ និងនីតិរដ្ឋ និងមានសន្តិភាពពេញលេញ ព្រមទាំងមានកិត្យានុភាពខ្ពស់ត្រដែតលើឆាកអន្តរជាតិ។ ទន្ទឹមនេះ, ក្របខណ្ឌថវិកាឆ្នាំ ២០២១ ក៏មានគោលដៅបន្តរក្សាការពារសមិទ្ធផលសង្គមជាតិទាំងឡាយ ដែលសម្រេចបានក្នុងរយៈពេលជាង២ទសវត្សរ៍កន្លងមកប្រកបដោយភាពជាម្ចាស់ ព្រមជាមួយនឹងការខិតខំប្រឹងប្រែង ដើម្បីជម្នះ និងទប់ទល់ផលប៉ះពាល់អវិជ្ជមាននានាបណ្តាលមកពីការរីករាលដាលនៃជំងឺកូវីដ-១៩ និងបញ្ហាប្រឈមផ្សេងៗទៀត, ទាំងក្នុង និងក្រៅប្រទេស, ដើម្បីកម្ពុជាអាចឈររឹងមាំ និងធ្វើជាម្ចាស់លើជោគវាសនារបស់ខ្លួន, ទាំងនៅក្នុងពេលបច្ចុប្បន្ន និងតទៅអនាគត។

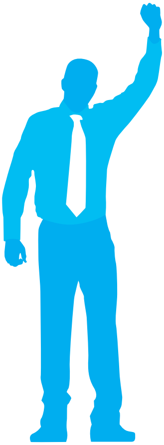

សរុបមក, ថវិកាឆ្នាំ ២០២១ ជាឧបករណ៍ដ៏មានប្រសិទ្ធភាពដែលអាចជួយឱ្យរាជរដ្ឋាភិបាលឆ្លើយតបទៅនឹងបញ្ហាប្រឈម និងហានិភ័យផងទាំងពួង, ទាំងក្នុង និងក្រៅប្រទេស, ដែលត្រូវបានប្រសិទ្ធនាមថាជា **"ថវិកាប្រយុទ្ធការពារអាយុជីវិតប្រជាជន, រក្សាលំនឹងសង្គម-សេដ្ឋកិច្ច និងជីវភាពរបស់ប្រជាជន ព្រមជាមួយនឹងការតម្រង់ធនធានឆ្ពោះទៅស្តារ និងជំរុញកំណើនសេដ្ឋកិច្ចឡើងវិញ នៅក្រោយពេលស្រាកស្រាន្តពីវិបត្តិជំងឺកូវីដ-១៩ តាមគន្លងប្រក្រតីថ្មី ដើម្បីធានាសុខសន្តិភាព ស្ថិរភាពសង្គម និងចីរភាពនៃកំណើនសេដ្ឋកិច្ច ព្រមទាំងភាពប្រកួតប្រជែងរបស់កម្ពុជា ជាមួយនឹងការបន្តលើកស្ទួយសុខុមាលភាពរបស់ប្រជាជន"៕**

ជំពូក

តារាងឧបសម្ព័ន្ធ

៦.១. គម្រោងចំណាយថវិកាចរន្តរបស់ក្រសួង ស្ថាប័ន តាមកម្មវិធី អនុកម្មវិធី

ឯកតា លានរៀល

តារាង ១ ÷ គម្រោងចំណាយថវិកាក្រសួងអប់រំ យុវជន និងកីឡា តាមកម្មវិធី-អនុកម្មវិធី	ច្បាប់ ២០២១
សរុបរួម	**3,024,413.0**
១.កម្មវិធីទី១៖ ការអភិវឌ្ឍការអប់រំក្នុងប្រព័ន្ធ ក្រៅប្រព័ន្ធ និងមិនផ្លូវការ	**281,501.1**
១.១.អនុកម្មវិធីទី១៖ការពង្រីកការអប់រំកុមារតូច	13,296.0
១.២.អនុកម្មវិធីទី២៖ការពង្រឹងគុណភាព និងប្រសិទ្ធភាពនៃការអប់រំនៅបឋមសិក្សា	2,415.1
១.៣.អនុកម្មវិធីទី៣៖ការចូលរៀនប្រកបដោយសមធម៌ ការពង្រឹងគុណភាព និងប្រសិទ្ធភាពនៃការអប់រំនៅមធ្យមសិក្សា	6,808.7
១.៤.អនុកម្មវិធីទី៤៖ការពង្រីកការអប់រំក្រៅប្រព័ន្ធ	1,878.3
១.៥.អនុកម្មវិធីទី៥៖ការពង្រឹង និងការពង្រីកកម្មវិធីលើកកម្ពស់សុខភាពសិក្សា	668.7
១.៦.អនុកម្មវិធីទី៦៖លើកកម្ពស់គុណភាព និងប្រសិទ្ធភាពនៃការអនុវត្តកម្មវិធីអប់រំបច្ចេកទេស	2,674.2
១.៧.អនុកម្មវិធីទី៧៖ការអភិវឌ្ឍការងារបណ្តុះបណ្តាល និងវិក្រឹតការគ្រូបង្រៀន	8,835.8
១.៨.អនុកម្មវិធីទី៨៖ការអភិវឌ្ឍកម្មវិធីសិក្សា សម្ភារៈសិក្សា និងបណ្ណាល័យ	27,843.1
១.៩.អនុកម្មវិធីទី៩៖ពង្រីកការអប់រំបរិយាបន្នគ្រប់ភូមិសិក្សា	779.6
១.១០.អនុកម្មវិធីទី១០៖ សេវាគាំទ្រការអភិវឌ្ឍការអប់រំក្នុងប្រព័ន្ធ ក្រៅប្រព័ន្ធ និងមិនផ្លូវការរបស់មន្ទីរជំនាញរាជធានី ខេត្ត	216,301.6
២.កម្មវិធីទី២៖ ការអភិវឌ្ឍឧត្តមសិក្សា និងការស្រាវជ្រាវ	**30,119.0**
២.១.អនុកម្មវិធីទី១៖ការលើកកម្ពស់គុណភាពនិងភាពឆ្លើយតបនៃការអប់រំឧត្តមសិក្សា	2,475.0
២.២.អនុកម្មវិធីទី២៖ការអភិវឌ្ឍការស្រាវជ្រាវនៅឧត្តមសិក្សា	835.3
២.៣.អនុកម្មវិធីទី៣៖ការពង្រឹងគុណភាព និងភាពឆ្លើយតបនៃការបណ្តុះបណ្តាលកម្រិតឧត្តម និងក្រោយឧត្តមប្រកបដោយប្រសិទ្ធភាព	3,423.3
២.៤.អនុកម្មវិធីទី៤៖ការពង្រឹងគុណភាព និងប្រសិទ្ធភាពនៃការអប់រំ បណ្តុះបណ្តាល និងស្រាវជ្រាវ	1,238.9
២.៥.អនុកម្មវិធីទី៥៖ការពង្រឹងគុណភាពនៃការបណ្តុះបណ្តាល និងស្រាវជ្រាវ	2,195.0
២.៦.អនុកម្មវិធីទី៦៖ការអភិវឌ្ឍការបណ្តុះបណ្តាល និងស្រាវជ្រាវ	3,926.9
២.៧.អនុកម្មវិធីទី៧៖ការពង្រឹងគុណភាព និងប្រសិទ្ធភាពនៃការបណ្តុះបណ្តាល និងស្រាវជ្រាវ	4,700.1
២.៨.អនុកម្មវិធីទី៨៖ការលើកកម្ពស់គុណភាពនៃការបណ្តុះបណ្តាល និងការស្រាវជ្រាវ	3,035.5
២.៩.អនុកម្មវិធីទី៩៖ការពង្រឹងគុណភាព និងប្រសិទ្ធភាពនៃការបណ្តុះបណ្តាល និងស្រាវជ្រាវ	1,480.2
២.១០.អនុកម្មវិធីទី១០៖ការពង្រឹងគុណភាព ប្រសិទ្ធភាពអប់រំ និងស្រាវជ្រាវ	1,940.3
២.១១.អនុកម្មវិធីទី១១៖លើកកម្ពស់គុណភាពបណ្តុះបណ្តាល ស្រាវជ្រាវ និងសហគ្រិនភាព	0.0
២.១២.អនុកម្មវិធីទី១២៖ការពង្រឹងគុណភាពប្រសិទ្ធភាពអប់រំ និងការស្រាវជ្រាវ	0.0
២.១៣.អនុកម្មវិធីទី១៣៖ការទទួលស្គាល់គុណភាពអប់រំឧត្តមសិក្សា	724.7
២.១៤.អនុកម្មវិធីទី១៤៖ការពង្រឹងគុណភាព ប្រសិទ្ធភាពអប់រំ និងស្រាវជ្រាវលើផ្នែកបច្ចេកទេស វិជ្ជាជីវៈ និងសេវាសហគមន៍	1,882.1

តារាង ១ ÷ គម្រោងចំណាយថវិកាក្រសួងអប់រំ យុវជន និងកីឡា តាមកម្មវិធី-អនុកម្មវិធី	ច្បាប់ ២០២១
២.១៥.អនុកម្មវិធីទី១៥៖ការពង្រឹងគុណភាព និងប្រសិទ្ធភាពនៃការបណ្តុះបណ្តាល និងការស្រាវជ្រាវ	1,074.5
២.១៦.អនុកម្មវិធីទី១៦៖ការពង្រឹងគុណភាព ប្រសិទ្ធភាពអប់រំ និងស្រាវជ្រាវលើផ្នែកបច្ចេកទេសនិងវិជ្ជាជីវៈ	1,187.2
៣.កម្មវិធីទី៣៖ ការអភិវឌ្ឍវិស័យអប់រំកាយ និងកីឡា	**62,933.9**
៣.១.អនុកម្មវិធីទី១៖ការអភិវឌ្ឍកីឡាមហាជន	5,721.2
៣.២.អនុកម្មវិធីទី២៖ការអភិវឌ្ឍអប់រំកាយ និងកីឡាសិស្ស និស្សិត	3,048.9
៣.៣.អនុកម្មវិធីទី៣៖ការបណ្តុះបណ្តាលធនធានមនុស្សផ្នែកអប់រំកាយ និងកីឡា	1,647.9
៣.៤.អនុកម្មវិធីទី៤៖ការអភិវឌ្ឍកីឡាកម្រិតខ្ពស់	28,320.5
៣.៥.អនុកម្មវិធីទី៥៖ការអភិវឌ្ឍការប្រកួត និងគ្រប់គ្រងព្រឹត្តិការណ៍កីឡាគ្រប់កម្រិត	5,481.5
៣.៦.អនុកម្មវិធីទី៦៖ការអភិវឌ្ឍផ្នែកព័ត៌មាន និងស្ថិតិកីឡាគ្រប់ប្រភេទ	500.0
៣.៧.អនុកម្មវិធីទី៧៖សេវាគាំទ្រការអភិវឌ្ឍវិស័យអប់រំកាយ និងកីឡារបស់មន្ទីរជំនាញរាជធានី ខេត្ត	18,213.9
៤.កម្មវិធីទី៤៖ ការអភិវឌ្ឍជំនាញបច្ចេកទេស ជំនាញទន់និងសហគ្រិនភាពសម្រាប់យុវជន	**15,582.8**
៤.១.អនុកម្មវិធីទី១៖ការពង្រឹងសមត្ថភាពយុវជន	5,878.3
៤.២.អនុកម្មវិធីទី២៖ការអភិវឌ្ឍមជ្ឈមណ្ឌលយុវជន	2,684.2
៤.៣.អនុកម្មវិធីទី៣៖ការអភិវឌ្ឍកាយរឹទ្ធិកម្ម	1,111.5
៤.៤.អនុកម្មវិធីទី៤៖សេវាគាំទ្រអភិវឌ្ឍជំនាញបច្ចេកទេស និងជំនាញទន់សម្រាប់យុវជនរបស់មន្ទីរជំនាញរាជធានី ខេត្ត	5,908.8
៥.កម្មវិធីទី៥៖ ការគាំទ្រសេវាអប់រំ និងអភិបាលកិច្ចល្អ	**2,634,276.2**
៥.១.អនុកម្មវិធីទី១៖ការអភិវឌ្ឍនិងពង្រឹងប្រព័ន្ធផែនការអប់រំ	1,352.4
៥.២.អនុកម្មវិធីទី២៖ការគ្រប់គ្រង និងពង្រឹងប្រសិទ្ធភាពធនធានមនុស្ស	109,564.5
៥.៣.អនុកម្មវិធីទី៣៖ការអភិវឌ្ឍសមត្ថភាព ការងារគ្រប់គ្រង ផែនការហិរញ្ញវត្ថុ និងមូលដ្ឋានសម្ភារៈ	49,139.5
៥.៤.អនុកម្មវិធីទី៤៖ពង្រឹងការងារសវនកម្មផ្ទៃក្នុង	612.7
៥.៥.អនុកម្មវិធីទី៥៖ការវាយតម្លៃលទ្ធផលសិក្សា និងអធិការកិច្ចគុណភាពអប់រំ	2,397.5
៥.៦.អនុកម្មវិធីទី៦៖អធិការកិច្ចរដ្ឋបាល និងហិរញ្ញវត្ថុ	489.8
៥.៧.អនុកម្មវិធីទី៧៖ការប្រមូល ផ្សព្វផ្សាយព័ត៌មានអប់រំ និងសហប្រតិបត្តិការក្នុងក្របខ័ណ្ឌអាស៊ាននិង ស៊ីមេអូ	967.7
៥.៨.អនុកម្មវិធីទី៨៖ការពង្រឹងការងារនីតិកម្ម	713.0
៥.៩.អនុកម្មវិធីទី៩៖ការពង្រឹងការគ្រប់គ្រងហេដ្ឋារចនាសម្ព័ន្ធអប់រំ	6,461.6
៥.១០.អនុកម្មវិធីទី១០៖ការពង្រឹងការគ្រប់គ្រង ការផ្គត់ផ្គង់សម្ភារៈ និងទ្រព្យសម្បត្តិរដ្ឋ	2,368.0
៥.១១.អនុកម្មវិធីទី១១៖ការអភិវឌ្ឍ និងពង្រឹងប្រសិទ្ធភាពការគ្រប់គ្រង និងការធានាភាពស័ក្តិសិទ្ធនៃសេវារដ្ឋបាលអប់រំ	2,319.2

តារាង ១ ÷ គម្រោងចំណាយថវិកាក្រសួងអប់រំ យុវជន និងកីឡា តាមកម្មវិធី-អនុកម្មវិធី	ច្បាប់ ២០២១
៥.១២.អនុកម្មវិធីទី១២៖ការអភិវឌ្ឍកិច្ចសហប្រតិបត្តិការជាតិ អន្តរជាតិលើវិស័យអប់រំ	4,882.5
៥.១៣.អនុកម្មវិធីទី១៣៖ការអភិវឌ្ឍប្រព័ន្ធព័ត៌មានគ្រប់គ្រងអប់រំ	1,136.8
៥.១៤.អនុកម្មវិធីទី១៤៖អភិវឌ្ឍគោលនយោបាយអប់រំ និងការស្រាវជ្រាវ	1,694.6
៥.១៥.អនុកម្មវិធីទី១៥៖អភិវឌ្ឍប្រព័ន្ធពិនិត្យតាមដាន និងវាយតម្លៃ	701.5
៥.១៦.អនុកម្មវិធីទី១៦៖ការអភិវឌ្ឍនិងពង្រឹងប្រព័ន្ធព័ត៌មានវិទ្យា	795.9
៥.១៧.អនុកម្មវិធីទី១៧៖ការពង្រឹងគុណភាព និងប្រសិទ្ធភាពការងារប្រឡងនៅមធ្យមសិក្សានិងអប់រំបច្ចេកទេស	28,015.2
៥.១៨.អនុកម្មវិធីទី១៨៖សេវាគាំទ្រសេវាអប់រំ និងអភិបាលកិច្ចល្អ របស់មន្ទីរជំនាញរាជធានី ខេត្ត	2,420,663.8

តារាង ២ ÷ គម្រោង ចំណាយ ថវិកាក្រសួងសុខាភិបាល តាមកម្មវិធី-អនុកម្មវិធី	ច្បាប់ ២០២១
សរុបរួម	**1,720,684.0**
១.កម្មវិធីទី ១ ÷ សុខភាពបន្តពូជ យុវវ័យ មាតា ទារក កុមារ និងអាហារូបត្ថម្ភ	**117,082.7**
១.១.អនុកម្មវិធីទី ១ ÷ អាហារូបត្ថម្ភ	*827.4*
១.២.អនុកម្មវិធីទី ២ ៖ សុខភាពបន្តពូជ	*8,990.8*
១.៣.អនុកម្មវិធីទី ៣ ៖ សុខភាពមាតា និងទារក	*6,174.8*
១.៤.អនុកម្មវិធីទី ៤ ៖ សុខភាពកុមារ	*90,734.5*
១.៥.អនុកម្មវិធីទី ៥ ៖ សេវាគាំទ្រសុខភាពបន្តពូជ យុវវ័យ មាតា ទារក កុមារ និងអាហារូបត្ថម្ភ សម្រាប់ថ្នាក់រាជធានី ខេត្ត	*10,355.2*
២.កម្មវិធីទី ២ ÷ ប្រយុទ្ធជំងឺឆ្លង	**25,362.0**
២.១.អនុកម្មវិធីទី ១ ៖ បង្ការ និងថែទាំព្យាបាលជំងឺអេដស៍	*12,478.0*
២.២.អនុកម្មវិធីទី ២ ៖ បង្ការ និងថែទាំព្យាបាលជំងឺរបេង	*9,019.8*
២.៣.អនុកម្មវិធីទី ៣ ៖ បង្ការ និងថែទាំព្យាបាលជំងឺគ្រុនចាញ់ និងគ្រុនឈាម	*1,228.9*
២.៤.អនុកម្មវិធីទី ៤ ៖ បង្ការ និងឆ្លើយតបជំងឺឆ្លងដទៃទៀត	*620.7*
២.៥.អនុកម្មវិធីទី ៥ ៖ សេវាគាំទ្រប្រយុទ្ធជំងឺឆ្លង សម្រាប់ថ្នាក់រាជធានី ខេត្ត	*2,014.6*
៣.កម្មវិធីទី ៣ ÷ ប្រយុទ្ធជំងឺមិនឆ្លង និងបញ្ហាសុខភាពសាធារណៈដទៃទៀត	**2,586.9**
៣.១.អនុកម្មវិធីទី ១ ៖ សុខភាពភ្នែក	*100.0*
៣.២.អនុកម្មវិធីទី ២ ៖ សុខភាពផ្លូវចិត្ត និងបំពានគ្រឿងញៀន	*472.6*
៣.៣.អនុកម្មវិធីទី ៣ ៖ សុខភាពមាត់-ធ្មេញ	*107.3*
៣.៤.អនុកម្មវិធីទី ៤ ៖ ជំងឺរ៉ាំរ៉ៃ	*59.6*
៣.៥.អនុកម្មវិធីទី ៥ ៖ បញ្ហាសុខភាពសាធារណៈផ្សេងៗទៀត	*830.9*
៣.៦.អនុកម្មវិធីទី ៦ ៖ សេវាគាំទ្រប្រយុទ្ធជំងឺមិនឆ្លង និងបញ្ហាសុខភាពសាធារណៈដទៃទៀត សម្រាប់ថ្នាក់រាជធានី ខេត្ត	*1,016.5*
៤.កម្មវិធីទី ៤ ÷ ពង្រឹងប្រព័ន្ធសុខាភិបាល	**1,575,652.4**
៤.១.អនុកម្មវិធីទី ១ ៖ ការផ្តល់សេវាសុខាភិបាល	*777,274.4*
៤.២.អនុកម្មវិធីទី ២ ៖ ហិរញ្ញប្បទានសុខាភិបាល	*5,075.9*
៤.៣.អនុកម្មវិធីទី ៣ ៖ អភិវឌ្ឍន៍ធនធានមនុស្ស	*100,829.6*
៤.៤.អនុកម្មវិធីទី ៤ ៖ ប្រព័ន្ធព័ត៌មានសុខាភិបាល	*126.0*
៤.៥.អនុកម្មវិធីទី ៥ ៖ អភិបាលកិច្ចវិស័យសុខាភិបាល	*2,884.8*
៤.៦.អនុកម្មវិធីទី ៦ ៖ សេវាគាំទ្រពង្រឹងប្រព័ន្ធសុខាភិបាល នៃរដ្ឋបាលរាជធានី ខេត្ត	*689,461.7*

តារាង ៣ ÷ គម្រោង ចំណាយ ថវិកាក្រសួងសង្គមកិច្ច អតីតយុទ្ធជន និងយុវនីតិសម្បទា តាមកម្មវិធី-អនុកម្មវិធី	ច្បាប់ ២០២១
សរុបរួម	**1,287,695.0**
១. កម្មវិធីទី ១ ÷ សេវាសុខុមាលភាពសង្គម	**70,434.9**
១.១. អនុកម្មវិធីទី ១ ៖ ការផ្តល់សេវាសុខុមាលភាពប្រជាជនក្រីក្រនិងជនរងគ្រោះនៅតាមសហគមន៍	*40,221.2*
១.២. អនុកម្មវិធីទី ២ ៖ កិច្ចការពារជនរងគ្រោះដោយអំពើជួញដូរមនុស្ស និងរំលោភបំពានផ្លូវភេទ	*57.2*
១.៣. អនុកម្មវិធីទី ៣ ៖ ការផ្តល់សេវាសុខុមាលភាព និងកិច្ចការពារកុមារ	*1,076.1*
១.៤. អនុកម្មវិធីទី ៤ ៖ កិច្ចការពារអនីតិជនទំនាស់នឹងច្បាប់ និងស្តារនីតិសម្បទាអ្នកញៀនគ្រឿងញៀន	*3,330.0*
១.៥. អនុកម្មវិធីទី ៥ ៖ ការផ្តល់សេវាសុខុមាលភាព និងកិច្ចការពារជនមានពិការភាព	*1,525.9*
១.៦. អនុកម្មវិធីទី ៦ ៖ កិច្ចគាំពារសុខុមាលភាពមនុស្សចាស់	*195.9*
១.៧. អនុកម្មវិធីទី ៧ ៖ កិច្ចគាំពារអតីតយុទ្ធជន និងការគ្រប់គ្រងសកម្មភាពផ្តល់សេវាសុខុមាលភាពសង្គម	*4,187.2*
១.៨. អនុកម្មវិធីទី ៨ ៖ សេវាគាំទ្រសេវាសុខុមាលភាពសង្គមដោយរាជធានី ខេត្ត	*19,841.4*
២. កម្មវិធីទី ២ ÷ ពង្រឹងពង្រីកប្រព័ន្ធសន្តិសុខសង្គម និងផ្តល់សេវាស្តារលទ្ធភាពពលកម្មកាយសម្បទាជនពិការ	**1,156,747.5**
២.១. អនុកម្មវិធីទី ១ ៖ អភិវឌ្ឍន៍របបសន្តិសុខសង្គមសម្រាប់មន្ត្រីរាជការស៊ីវិល	*484,373.0*
២.២. អនុកម្មវិធីទី ២ ៖ ការផ្តល់របបសន្តិសុខសង្គមសម្រាប់អតីតយុទ្ធជន និងគ្រួសារអតីតយុទ្ធជន	*662,712.5*
២.៣. អនុកម្មវិធីទី ៣ ៖ ស្តារលទ្ធភាពពលកម្មកាយសម្បទា និងការគាំទ្រមុខរបរជនពិការ	*9,662.0*
៣. កម្មវិធីទី ៣ ÷ ការគ្រប់គ្រងស្ថាប័ន និងកិច្ចការរដ្ឋបាលទូទៅ	**60,512.6**
៣.១. អនុកម្មវិធីទី ១ ៖ ការពង្រឹងសមត្ថភាពស្ថាប័ន និងកិច្ចសហការភាពជាដៃគូ	*28,063.9*
៣.២. អនុកម្មវិធីទី ២ ៖ អភិវឌ្ឍភាពធនធានមនុស្ស	*361.1*
៣.៣.អនុកម្មវិធីទី ៣ ៖ សេវាគាំទ្រការគ្រប់គ្រងស្ថាប័ន និងកិច្ចការរដ្ឋបាលទូទៅ ដោយរាជធានី ខេត្ត	*32,087.6*

តារាង ៤ ÷ តម្រោងចំណាយថវិកាក្រសួងការងារ និងបណ្តុះបណ្តាលវិជ្ជាជីវៈ តាមកម្មវិធី-អនុកម្មវិធី	ច្បាប់ ២០២១
សរុបរួម	**264,357.0**
១. កម្មវិធីទី ១ ÷ ការអភិវឌ្ឍលក្ខខណ្ឌការងារ និងសុខដុមនីយកម្មនៃទំនាក់ទំនងវិជ្ជាជីវៈ	**28,993.7**
១.១ អនុកម្មវិធីទី ១ ៖ លើកកម្ពស់លក្ខខណ្ឌការងារឱ្យកាន់តែប្រសើរឡើង	*6,989.4*
១.២ អនុកម្មវិធីទី ២ ៖ ពង្រឹងលក្ខខណ្ឌសុវត្ថិភាព និងសុខភាពការងារ	*0.0*
១.៣ អនុកម្មវិធីទី ៣ ៖ ទប់ស្កាត់ការប្រើប្រាស់ទម្រង់ធ្ងន់ធ្ងរបំផុតនៃពលកម្មកុមារ និងការងារដោយបង្ខំ	*1,180.0*
១.៤ អនុកម្មវិធីទី ៤ ៖ យន្តការកំណត់ប្រាក់ឈ្នួលអប្បបរមា និងអត្ថប្រយោជន៍របស់កម្មករនិយោជិត	*800.0*
១.៥ អនុកម្មវិធីទី ៥ ៖ ភាពសុខដុមរមនានៅក្នុងទំនាក់ទំនងវិជ្ជាជីវៈ	*18,629.9*
១.៦.អនុកម្មវិធីទី ៦ ៖ សេវាគាំទ្រការអភិវឌ្ឍលក្ខខណ្ឌការងារ និងសុខដុមនីយកម្មនៃទំនាក់ទំនងវិជ្ជាជីវៈរបស់មន្ទីរជំនាញរាជធានី ខេត្ត	*1,394.4*
២. កម្មវិធីទី ២ ÷ ទំនើបកម្មប្រព័ន្ធអប់រំបណ្តុះបណ្តាលបច្ចេកទេស និងវិជ្ជាជីវៈ	**65,269.6**
២.១ អនុកម្មវិធីទី ១ ៖ គុណភាពអប់រំបណ្តុះបណ្តាលបច្ចេកទេស និងវិជ្ជាជីវៈ	*46,110.9*
២.២ អនុកម្មវិធីទី ២ ៖ ការបណ្តុះបណ្តាលជំនាញដើម្បីគាំទ្រគោលនយោបាយអភិវឌ្ឍសេដ្ឋកិច្ច និងសង្គម	*18,047.0*
២.៣ អនុកម្មវិធីទី ៣ ៖ ភាពជាដៃគូរវាងរដ្ឋ និងឯកជន និងដៃគូនានា	*117.4*
២.៤ អនុកម្មវិធីទី ៤ ៖ ប្រព័ន្ធអភិបាលកិច្ចវិស័យអប់រំបណ្តុះបណ្តាលបច្ចេកទេស និងវិជ្ជាជីវៈ	*576.5*
២.៥ អនុកម្មវិធីទី ៥ ៖ ជំរុញការស្រាវជ្រាវ និងនវានុវត្តន៍បច្ចេកវិទ្យាអនុវត្តន៍	*120.5*
២.៦ អនុកម្មវិធីទី ៦ ៖ សេវាគាំទ្រទំនើបកម្មប្រព័ន្ធអប់រំបណ្តុះបណ្តាលបច្ចេកទេស និងវិជ្ជាជីវៈរបស់មន្ទីរជំនាញរាជធានី ខេត្ត	297.3
៣. កម្មវិធីទី ៣ ÷ បរិយាកាសមុខរបរ និងការងារកាន់តែទូលំទូលាយ	**3,896.5**
៣.១ អនុកម្មវិធីទី ១ ៖ បង្កើនឱកាសការងារសមរម្យ និងផលិតភាពការងារខ្ពស់	*23.1*
៣.២ អនុកម្មវិធីទី ២ ៖ ការពង្រីកយន្តការ វិសាលភាព និងប្រសិទ្ធភាពការផ្តល់សេវាមុខរបរ និងការងារឱ្យឆ្លើយតបកាន់តែប្រសើរតាមតម្រូវការអ្នកប្រើប្រាស់សេវា	*1,632.8*
៣.៣ អនុកម្មវិធីទី ៣ ៖ ពង្រឹងយន្តការវេទិកាការងារ និងបង្កើនការប្រមូលផ្សព្វផ្សាយ និងបញ្ជ្រាបព័ត៌មានទីផ្សារការងារ	*1,597.2*
៣.៤ អនុកម្មវិធីទី ៤ ៖ ពង្រឹងយន្តការគ្រប់គ្រងការប្រើប្រាស់កម្លាំងពលកម្មក្នុងប្រទេស និងការពារពលករទេសន្តរប្រវេសន៍ខ្មែរ	*73.4*
៣.៥ អនុកម្មវិធីទី ៥ ៖ បង្កើនផលិតភាពកម្លាំងពលកម្មដែលកំពុងស្ថិតក្នុងទីផ្សារការងារ	*570.0*
៥. កម្មវិធីទី ៥ ÷ ការគ្រប់គ្រងស្ថាប័ន និងសេវាគាំទ្រទូទៅ	**166,197.2**
៥.១ អនុកម្មវិធីទី ១ ៖ ការងាររដ្ឋបាល វិមជ្ឈការ វិសហមជ្ឈការ និងសេវាសាធារណៈ	*68,034.2*
៥.២ អនុកម្មវិធីទី ២ ៖ ពង្រឹងការគ្រប់គ្រងហិរញ្ញវត្ថុ និងធនធាន	*36,501.6*
៥.៣ អនុកម្មវិធីទី ៣ ៖ អភិវឌ្ឍសមត្ថភាពមន្ត្រីរាជការ ផែនការ ស្ថិតិ និងកសាងលិខិតបទដ្ឋានគតិយុត្តពាក់ព័ន្ធ	*2,272.1*
៥.៤ អនុកម្មវិធីទី ៤ ៖ កិច្ចសហប្រតិបត្តិការជាតិ អន្តរជាតិ សមភាពយេនឌ័រ និងសេវាសង្គម	*3,889.9*
៥.៥.អនុកម្មវិធីទី ៥ ៖ ការតាមដាន ត្រួតពិនិត្យ និងវាយតម្លៃ ការអនុវត្តផែនការសកម្មភាពរបស់ក្រសួង និងគោលនយោបាយពាក់ព័ន្ធនឹងវិស័យការងារ និងបណ្តុះបណ្តាលវិជ្ជាជីវៈ	165.1
៥.៦ អនុកម្មវិធីទី ៦ ៖ ការគ្រប់គ្រងស្ថាប័ន និងសេវាគាំទ្រទូទៅរបស់មន្ទីរជំនាញរាជធានី ខេត្ត	*55,334.3*

តារាង ៥ ÷ គម្រោងចំណាយថវិកាក្រសួងបរិស្ថាន តាមកម្មវិធី-អនុកម្មវិធី	ច្បាប់ ២០២១
សរុបរួម	**85,498.0**
១. កម្មវិធីទី ១ ÷ កិច្ចគាំពារបរិស្ថាន	**2,019.9**
១.១. អនុកម្មវិធីទី ១ ៖ ការត្រួតពិនិត្យតាមដានគុណភាពបរិស្ថាន (គុណភាពទឹក-ដី-ខ្យល់)	*73.5*
១.២. អនុកម្មវិធីទី ២ ៖ ការត្រួតពិនិត្យការបំពុលបរិស្ថាន (ដោយសំណល់រឹង-រាវ ផ្សែង-សំឡេង-រំញ័រ)	*170.2*
១.៣. អនុកម្មវិធីទី ៣ ៖ ការវាយតម្លៃហេតុប៉ះពាល់បរិស្ថាន	*199.6*
១.៤. អនុកម្មវិធីទី ៤ ៖ សេវាគាំទ្រកិច្ចគាំពារបរិស្ថាន	*1,217.7*
១.៥. អនុកម្មវិធីទី ៥ ៖ សេវាគាំទ្រកិច្ចគាំពារបរិស្ថាន របស់មន្ទីររាជធានី ខេត្ត	*358.9*
២. កម្មវិធីទី ២ ÷ ការគ្រប់គ្រង និងអភិរក្សធនធានធម្មជាតិ និងការអភិវឌ្ឍសហគមន៍មូលដ្ឋាន	**7,465.2**
២.១. អនុកម្មវិធីទី១៖ សេវាគាំទ្រការគ្រប់គ្រង និងអភិរក្សធនធានធម្មជាតិ	*1,656.5*
២.២. អនុកម្មវិធីទី២៖ ការគ្រប់គ្រង និងអភិរក្សតំបន់ការពារធម្មជាតិ	*1,970.1*
២.៣. អនុកម្មវិធីទី៣៖ សេវាគាំទ្រការងារសហគមន៍មូលដ្ឋាន	*1,436.3*
២.៤. អនុកម្មវិធីទី៤៖ ការអភិរក្សតំបន់បេតិកភណ្ឌ	*269.3*
២.៥. អនុកម្មវិធីទី៥៖ ការអភិវឌ្ឍទេសចរណ៍ធម្មជាតិ និងសហគមន៍មូលដ្ឋាន	*335.0*
២.៦.អនុកម្មវិធីទី ៦ ៖ សេវាគាំទ្រការគ្រប់គ្រង និងអភិរក្សធនធានធម្មជាតិ និងការអភិវឌ្ឍសហគមន៍មូលដ្ឋាន របស់មន្ទីររាជធានី ខេត្ត	*1,798.0*
៣. កម្មវិធីទី ៣ ÷ ការគ្រប់គ្រងការអភិវឌ្ឍន៍ដោយចីរភាព	**1,256.0**
៣.១. អនុកម្មវិធីទី ១ ៖ ការអភិវឌ្ឍសេដ្ឋកិច្ចបៃតង និងលើកកម្ពស់ការអនុវត្តវិទ្យាសាស្ត្រ និងបច្ចេកវិទ្យា	*837.9*
៣.២. អនុកម្មវិធីទី ២ ៖ ជំរុញការឆ្លើយតបនឹងការប្រែប្រួលអាកាសធាតុ	*92.0*
៣.៣. អនុកម្មវិធីទី ៣ ៖ការអភិរក្សជីវៈចម្រុះ និងជីវសុវត្ថិភាព	*304.4*
៣.៤.អនុកម្មវិធីទី ៤ ៖ សេវាគាំទ្រការគ្រប់គ្រងការអភិវឌ្ឍដោយចីរភាព របស់មន្ទីររាជធានី ខេត្ត	*21.7*
៤. កម្មវិធីទី ៤ ÷ ការគ្រប់គ្រងចំណេះដឹង និងព័ត៌មានបរិស្ថាន	**2,082.3**
៤.១. អនុកម្មវិធីទី ១ ៖ លើកកម្ពស់ចំណេះដឹង និងមេត្រីភាពបរិស្ថាន	*314.8*
៤.២. អនុកម្មវិធីទី ២៖ គ្រប់គ្រងទិន្នន័យភូមិសាស្ត្រ និងពត៌មានបរិស្ថាន	*674.8*
៤.៣. អនុកម្មវិធីទី ៣ ៖ សេវាកម្មគាំទ្រការងារគ្រប់គ្រងចំណេះដឹង និងព័ត៌មានបរិស្ថាន	*720.9*
៤.៤.អនុកម្មវិធីទី ៤ ៖ សេវាគាំទ្រការគ្រប់គ្រងចំណេះដឹង និងព័ត៌មានបរិស្ថាន របស់មន្ទីររាជធានី ខេត្ត	*371.8*
៥. កម្មវិធីទី ៥ ÷ សេវាគាំទ្រការងារបរិស្ថាន និងធនធានធម្មជាតិ	**72,674.6**
៥.១. អនុកម្មវិធីទី១៖ ការគ្រប់គ្រងការងាររដ្ឋបាល និងខុទ្ទកាល័យ	*511.5*
៥.២. អនុកម្មវិធីទី២៖ ការគ្រប់គ្រង និងបណ្តុះបណ្តាលធនធានមនុស្ស	*20,703.2*
៥.៣. អនុកម្មវិធីទី៣៖ ការគ្រប់គ្រងហិរញ្ញវត្ថុ និងទ្រព្យសម្បត្តិរដ្ឋ	*10,045.8*
៥.៤. អនុកម្មវិធីទី៤៖ ការងារផែនការ និងការងារសង្គមក្នុងវិស័យបរិស្ថាន	*569.5*
៥.៥. អនុកម្មវិធីទី៥៖ ការងារអធិការកិច្ច និងសវនកម្មផ្ទៃក្នុង	*250.0*
៥.៦.អនុកម្មវិធីទី ៦ ៖ សេវាគាំទ្រការងារបរិស្ថាន និងធនធានធម្មជាតិ របស់មន្ទីររាជធានី ខេត្ត	*40,594.6*

តារាង ៦ ÷ គម្រោង ចំណាយ ថវិកាក្រសួងវប្បធម៌ និងវិចិត្រសិល្បៈ តាមកម្មវិធី-អនុកម្មវិធី	ច្បាប់ ២០២១
សរុបរួម	**165,056.0**
១. កម្មវិធីទី ១ ÷ កិច្ចគាំពារបេតិកភណ្ឌវប្បធម៌រូបី	**1,829.8**
១.១ អនុកម្មវិធីទី ១៖ ការបង្កើនកិច្ចអភិរក្សបេតិកភណ្ឌវប្បធម៌រូបី	1,004.0
១.២អនុកម្មវិធីទី ២៖ ការលើកតម្កើងតម្លៃបេតិកភណ្ឌវប្បធម៌រូបី	525.3
១.៣.អនុកម្មវិធីទី ៣៖ សេវាគាំទ្រកិច្ចគាំពារបេតិកភណ្ឌវប្បធម៌រូបី ថ្នាក់រាជធានី ខេត្ត	300.5
២. កម្មវិធី២ ÷ ការលើកស្ទួយបេតិកភណ្ឌវប្បធម៌អរូបី	**3,142.2**
២.១.អនុកម្មវិធីទី ១៖ ការពង្រឹងកិច្ចអភិរក្សបេតិកភណ្ឌវប្បធម៌អរូបី	510.0
២.២.អនុកម្មវិធីទី ២៖ ការលើកតម្លៃបេតិកភណ្ឌវប្បធម៌អរូបី	2,163.1
២.៣.អនុកម្មវិធីទី ៣៖ សេវាគាំទ្រការលើកស្ទួយបេតិកភណ្ឌវប្បធម៌អរូបី ថ្នាក់រាជធានី ខេត្ត	469.1
៣. កម្មវិធីទី ៣ ÷ ការពង្រឹងសេវាគាំទ្រទូទៅ	**160,084.0**
៣.១.អនុកម្មវិធីទី ១៖ ការពង្រឹងអភិបាលកិច្ច	54,223.0
៣.២.អនុកម្មវិធីទី ២៖ ការបណ្តុះបណ្តាលធនធានមនុស្សលើវិស័យវប្បធម៌ (សាលាមធ្យមវិចិត្រសិល្បៈ)	2,994.0
៣.៣.អនុកម្មវិធីទី ៣៖ ការបណ្តុះបណ្តាលធនធានមនុស្សលើវិស័យវប្បធម៌ (សាកលវិទ្យាល័យភូមិន្ទវិចិត្រសិល្បៈ)	2,051.3
៣.៤.អនុកម្មវិធីទី ៤៖ កិច្ចគាំពារនិងលើកតម្កើងតម្លៃបេតិកភណ្ឌវប្បធម៌ (អាជ្ញាធរជាតិសំបូរព្រៃគុក)	3,010.2
៣.៥.អនុកម្មវិធីទី ៥៖ កិច្ចគាំពារនិងលើកតម្កើងតម្លៃបេតិកភណ្ឌវប្បធម៌ (អាជ្ញាធរជាតិព្រះវិហារ)	8,079.6
៣.៦.អនុកម្មវិធីទី ៦៖ កិច្ចគាំពារនិងលើកតម្កើងតម្លៃបេតិកភណ្ឌវប្បធម៌ (អាជ្ញាធរអប្សរា)	60,674.0
៣.៧.អនុកម្មវិធីទី ៧៖ការពង្រឹងយន្តការការងាររបស់គណៈកម្មាធិការជាតិបេតិកភណ្ឌពិភពលោក	409.5
៣.៨.អនុកម្មវិធីទី ៨៖ការពង្រឹងយន្តការការងាររបស់គណៈកម្មការជាតិយូណេស្កូកម្ពុជា	320.0
៣.៩.អនុកម្មវិធីទី ៩៖ សេវាគាំទ្រការងារវប្បធម៌ និងវិចិត្រសិល្បៈ ថ្នាក់រាជធានី ខេត្ត	28,322.4

តារាង ៧ ÷ គម្រោង ចំណាយ ថវិកាក្រសួងព័ត៌មាន តាមកម្មវិធី-អនុកម្មវិធី	ច្បាប់ ២០២១
សរុបរួម	**80,558.0**
១. កម្មវិធីទី ១ ÷ ការគ្រប់គ្រង និងអភិវឌ្ឍវិស័យព័ត៌មាន	***80,558.0***
១.១. អនុកម្មវិធីទី ១ ៖ កិច្ចការព័ត៌មាន និងសោតទស្សន៍	972.0
១.២. អនុកម្មវិធីទី ២ ៖ ការងារផ្សព្វផ្សាយរបស់ទូរទស្សន៍ជាតិកម្ពុជា	1,802.0
១.៣. អនុកម្មវិធីទី ៣ ៖ ការងារផ្សព្វផ្សាយរបស់វិទ្យុជាតិកម្ពុជា	1,072.0
១.៤. អនុកម្មវិធីទី ៤ ៖ ការងារផ្សព្វផ្សាយរបស់ទីភ្នាក់ងារសារព័ត៌មានកម្ពុជា AKP	790.0
១.៥. អនុកម្មវិធីទី ៥ ៖ កិច្ចការរដ្ឋបាលទូទៅ	50,535.0
១.៦. អនុកម្មវិធីទី ៦ ៖ សេវាគាំទ្រលើកកម្ពស់វិស័យព័ត៌មាន របស់មន្ទីរជំនាញរាជធានី ខេត្ត	25,387.0

តារាង ៨ ÷ គម្រោង ចំណាយ ថវិកាក្រសួងកិច្ចការនារី តាមកម្មវិធី-អនុកម្មវិធី	ច្បាប់ ២០២១
សរុបរួម	**44,538.0**
១.កម្មវិធីទី ១ ÷ កែប្រែស្ថានភាពសេដ្ឋកិច្ច សង្គមរបស់ស្ត្រី	**5,787.5**
១.១ អនុកម្មវិធីទី ១ ៖ លើកកម្ពស់សីលធម៌សង្គម តម្លៃស្ត្រី និងគ្រួសារខ្មែរ	*194.3*
១.២ អនុកម្មវិធីទី ២ ៖ លើកកម្ពស់ការអប់រំ និងសុខុមាលភាពសង្គម	*309.8*
១.៣ អនុកម្មវិធីទី ៣ ៖ អភិវឌ្ឍន៍សេដ្ឋកិច្ចស្ត្រី និងគ្រួសារ	*3,793.3*
១.៤ អនុកម្មវិធីទី ៤ ៖ ការលើកកម្ពស់សុខភាពរបស់ស្ត្រី និងកុមារ	*217.2*
១.៥ អនុកម្មវិធីទី ៥ ៖ កែប្រែស្ថានភាពសេដ្ឋកិច្ច សង្គមរបស់ស្ត្រី ថ្នាក់រាជធានី-ខេត្ត	*1,272.9*
២.កម្មវិធីទី ២ ÷ កិច្ចការពារផ្លូវច្បាប់សម្រាប់ស្ត្រី	**1,566.6**
២.១ អនុកម្មវិធីទី ១ ៖ ទប់ស្កាត់ការរំលោភបំពានលើស្ត្រី	*192.1*
២.២ អនុកម្មវិធីទី ២ ៖ ពង្រឹងសមត្ថភាពមន្ត្រី/ភ្នាក់ងារនគរបាលយុត្តិធម៌	*168.0*
២.៣ អនុកម្មវិធីទី ៣ ៖ ទប់ស្កាត់គ្រឿងញៀន និងអំពើជួញដូរមនុស្ស	*382.9*
២.៤ អនុកម្មវិធីទី ៤ ៖ ទប់ស្កាត់អំពើហិង្សាលើស្ត្រី	*201.4*
២.៥ អនុកម្មវិធីទី ៥ ៖ លើកកម្ពស់កិច្ចការពារស្ត្រីពិការ	*169.3*
២.៦.អនុកម្មវិធីទី ៦ ៖ កិច្ចការពារផ្លូវច្បាប់សម្រាប់ស្ត្រី ថ្នាក់រាជធានី-ខេត្ត	*452.9*
៣.កម្មវិធីទី ៣ ÷ ការបញ្ជ្រាបយេនឌ័រ ក្នុងគោលនយោបាយ ជាតិ និងតាមវិស័យ	**2,801.2**
៣.១ អនុកម្មវិធីទី ១ ៖ អភិវឌ្ឍន៍សមត្ថភាពស្តីពី ការបញ្ជ្រាបយេនឌ័រ	*167.2*
៣.២ អនុកម្មវិធីទី ២ ៖ ផ្សព្វផ្សាយកម្មវិធីនារីរតនៈ	*705.9*
៣.៣ អនុកម្មវិធីទី ៣ ៖ ការអនុវត្តអនុសញ្ញាអន្តរជាតិស្តីពី ការលុបបំបាត់រាល់ទម្រង់នៃការរើសអើងលើស្ត្រី (CEDAW)	*800.1*
៣.៤ អនុកម្មវិធីទី ៤ ៖ ស្ត្រី និងការធ្វើសេចក្តីសម្រេច	*177.7*
៣.៥ អនុកម្មវិធីទី ៥ ៖ ការបញ្ជ្រាបយេនឌ័រក្នុងកំណែទម្រង់វិមជ្ឈការ និងវិសហមជ្ឈការ	*162.3*
៣.៦ អនុកម្មវិធីទី ៦ ៖ លើកកម្ពស់សមភាពយេនឌ័រ ថ្នាក់រាជធានី-ខេត្ត	*788.0*
៤.កម្មវិធីទី ៤ ÷ ការគ្រប់គ្រង និងការអភិវឌ្ឍស្ថាប័ន	**34,382.7**
៤.១ អនុកម្មវិធីទី ១ ៖ ការរៀបចំផែនការស្ថិតិ និងការត្រួតពិនិត្យវាយតម្លៃឆ្លើយតបនឹងយេនឌ័រ	*179.1*
៤.២ អនុកម្មវិធីទី ២ ៖ ពង្រឹងការងារហិរញ្ញវត្ថុ សវនកម្មផ្ទៃក្នុង និងអធិការកិច្ច	*166.8*
៤.៣ អនុកម្មវិធីទី ៣ ៖ កិច្ចសហប្រតិបត្តិការអន្តរជាតិ ដើម្បីសមភាពយេនឌ័រ	*171.5*
៤.៤ អនុកម្មវិធីទី ៤ ៖ អភិវឌ្ឍន៍សមត្ថភាពលើការងារគ្រប់គ្រងរដ្ឋបាល	*242.6*
៤.៥ អនុកម្មវិធីទី ៥ ៖ សេវាគាំទ្រដល់ការអនុវត្តផែនការយុទ្ធសាស្ត្រនារីរតនៈ	*10,554.5*
៤.៦ អនុកម្មវិធីទី ៦ ៖ សេវាគាំទ្រដល់ការអនុវត្តផែនការយុទ្ធសាស្ត្រនារីរតនៈ ថ្នាក់រាជធានី-ខេត្ត	*23,068.2*

តារាង ៩ ÷ គម្រោង ចំណាយថវិកាក្រសួងធម្មការ និងសាសនា តាមកម្មវិធី-អនុកម្មវិធី	ច្បាប់ ២០២១
សរុបរួម	**66,270.0**
១. កម្មវិធីទី ១ ÷ សុខដុមនីយកម្មសាសនានៅកម្ពុជា	**66,270.0**
១.១. អនុកម្មវិធីទី ១ ÷ ការអប់រំវិស័យពុទ្ធិកសិក្សា	*5,603.9*
១.២. អនុកម្មវិធីទី ២ ÷ ការផ្សព្វផ្សាយព្រះពុទ្ធសាសនា និងរក្សាសុខដុមនីយកម្មខាងជំនឿសាសនា	*1,949.2*
១.៣. អនុកម្មវិធីទី ៣ ÷ កិច្ចការរដ្ឋបាលទូទៅ	*18,095.9*
១.៤. អនុកម្មវិធីទី ៤ ÷ សេវាគាំទ្រទូទៅរាជធានី ខេត្ត	*40,621.0*

តារាង ១០ ÷ គម្រោងចំណាយថវិកាក្រសួងទេសចរណ៍ តាមកម្មវិធី-អនុកម្មវិធី	ច្បាប់ ២០២១
សរុបរួម	**84,175.0**
១.កម្មវិធីទី១៖ ការគ្រប់គ្រងឧស្សាហកម្មទេសចរណ៍	**5,218.7**
១.១. អនុកម្មវិធីទី១៖ ពង្រឹងគុណភាពឧស្សាហកម្មនិងសេវាកម្មទេសចរណ៍ "សេវាមួយស្តង់ដារមួយ"	989.2
១.២. អនុកម្មវិធីទី២៖ ការបណ្តុះបណ្តាលវិជ្ជាជីវៈទេសចរណ៍ "បុគ្គលិកមួយ ជំនាញមួយ"	989.5
១.៣. អនុកម្មវិធីទី៣៖ ជំរុញទេសចរណ៍ក្នុងស្រុក និងការយល់ដឹងសាធារណៈ	658.0
១.៤. អនុកម្មវិធីទី៤៖ ជំរុញចលនាប្រឡងប្រណាំង "ទីក្រុងស្អាត រមណីយដ្ឋានស្អាត សេវាល្អ បដិសណ្ឋារកិច្ចល្អ"	1,530.0
១.៥. អនុកម្មវិធីទី៥៖ ពង្រឹងការគ្រប់គ្រងឧស្សាហកម្មទេសចរណ៍និងការប្រឡងប្រណាំងនៅរាជធានី-ខេត្ត	1,052.0
២.កម្មវិធីទី២៖ ការអភិវឌ្ឍទេសចរណ៍និងសហប្រតិបត្តិការអន្តរជាតិ	**13,374.5**
២.១. អនុកម្មវិធីទី១៖ ផែនការ ការអភិវឌ្ឍផលិតផល និងវិនិយោគទេសចរណ៍	3,815.4
២.២. អនុកម្មវិធីទី២៖ ពង្រឹងនិងពង្រីកទំនាក់ទំនងកិច្ចសហប្រតិបត្តិការទេសចរណ៍	2,034.9
២.៣. អនុកម្មវិធីទី៣៖ ការសិក្សាទីផ្សារ និងផ្សព្វផ្សាយទេសចរណ៍ក្រៅប្រទេស	5,885.0
២.៤. អនុកម្មវិធីទី៤៖ ពង្រឹងគុណភាពប្រព័ន្ធស្ថិតិទេសចរណ៍ និងការសិក្សាស្រាវជ្រាវរៀបចំគោលនយោបាយ ផែនការយុទ្ធសាស្ត្រ និងការគ្រប់គ្រងស្ថិតិទេសចរណ៍	260.2
២.៥. អនុកម្មវិធីទី៥៖ ផែនការ ការអភិវឌ្ឍផលិតផល និងវិនិយោគទេសចរណ៍ រាជធានី-ខេត្ត	1,379.0
៣.កម្មវិធីទី៣៖ សេវាគាំទ្រដំណើរការទូទៅរបស់ស្ថាប័ន	**65,581.8**
៣.១. អនុកម្មវិធីទី១៖ សេវារដ្ឋបាលសាធារណៈ ការសម្រួលការធ្វើដំណើរការ ដកជញ្ជូនតាមច្រកទ្វារ និងសន្តិសុខ សុវត្ថិភាពទេសចរ	381.2
៣.២. អនុកម្មវិធីទី២៖ ការគ្រប់គ្រងនិងអភិវឌ្ឍន៍សមត្ថភាពមន្ត្រី	16,911.4
៣.៣. អនុកម្មវិធីទី៣៖ ការគ្រប់គ្រងគណនេយ្យនិងហិរញ្ញវត្ថុ	6,164.2
៣.៤. អនុកម្មវិធីទី៤៖ ការកសាង និងអនុវត្តបទដ្ឋានគតិយុត្តិ ការងារសវនកម្មផ្ទៃក្នុង និងអធិការកិច្ច	434.7
៣.៥. អនុកម្មវិធីទី៥៖ កិច្ចការសម្របសម្រួលអន្តរវិស័យ	308.3
៣.៦. អនុកម្មវិធីទី៦៖ ការគ្រប់គ្រងការប្រមូលចំណូលពីរមណីយដ្ឋានអង្គរ	20,589.0
៣.៧. អនុកម្មវិធីទី៧៖ កិច្ចការគាំទ្រទេសចរណ៍រាជធានី-ខេត្ត	20,793.0

តារាង ១១ ÷ គម្រោង ចំណាយថវិកាក្រសួងធនធានទឹក និងឧតុនិយម តាមកម្មវិធី-អនុកម្មវិធី	ច្បាប់ ២០២១
សរុបរួម	**158,619.0**
១.កម្មវិធីទី១៖ ការគ្រប់គ្រង និងការអភិវឌ្ឍធនធានទឹក	**94,000.8**
១.១. អនុកម្មវិធីទី១៖ កិច្ចដំណើរការ និងការជួសជុលថែទាំប្រព័ន្ធធារាសាស្ត្រ (ន.ធារាសាស្ត្រកសិកម្ម)	74,067.9
១.២. អនុកម្មវិធីទី២៖ ស្តារ ជួសជុល និងសាងសង់ហេដ្ឋារចនាសម្ព័ន្ធធារាសាស្ត្រ (ន.វិស្វកម្ម)	77.0
១.៣. អនុកម្មវិធីទី៣៖ ការបង្កើតសហគមន៍កសិករប្រើប្រាស់ទឹក (ន.សហគមន៍កសិករប្រើប្រាស់ទឹក)	43.4
១.៤. អនុកម្មវិធីទី៤៖ ការគ្រប់គ្រងសហគមន៍កសិករប្រើប្រាស់ទឹកប្រកបដោយនិរន្តរភាព (ន.សហគមន៍កសិករប្រើប្រាស់ទឹក)	8,040.5
១.៥. អនុកម្មវិធីទី៥៖ ការលើកកម្ពស់ការយល់ដឹង ការផ្សព្វផ្សាយ រួមទាំងការសិក្សាស្រាវជ្រាវ ការរៀបចំ អនុវត្ត និងវាយតម្លៃសកម្មភាព និងគម្រោងពាក់ព័ន្ធ (គណៈកម្មាធិការជាតិទន្លេមេគង្គកម្ពុជា)	620.0
១.៦. អនុកម្មវិធីទី៦៖ ការលើកកម្ពស់ប្រសិទ្ធភាពការងារសម្របសម្រួល និងការពង្រឹងកិច្ចសហប្រតិបត្តិការ និងភាពជាដៃគូ (គណៈកម្មាធិការជាតិទន្លេមេគង្គកម្ពុជា)	800.0
១.៧. អនុកម្មវិធីទី៧៖ សេវាគាំទ្រកិច្ចដំណើរការ ការជួសជុល និងថែទាំ ហេដ្ឋារចនាសម្ព័ន្ធប្រព័ន្ធធារាសាស្ត្ររបស់មន្ទីរជំនាញរាជធានី-ខេត្ត	10,352.0
២.កម្មវិធីទី២៖ ការគ្រប់គ្រងគ្រោះទឹកជំនន់ និងគ្រោះរាំងស្ងួត	**4,234.1**
២.១. អនុកម្មវិធីទី១៖ ការងារអន្តរាគមន៍បូមទឹកសង្គ្រោះស្រូវ និងទប់ទល់គ្រោះធម្មជាតិ (ន.ធារាសាស្ត្រកសិកម្ម)	2,245.3
២.២. អនុកម្មវិធីទី២៖ សាងសង់ ជួសជុល និងថែទាំម៉ាស៊ីនបូមទឹកចល័ត និងស្ថានីយបូមទឹក (ន.ធារាសាស្ត្រកសិកម្ម)	815.8
២.៣. អនុកម្មវិធីទី៣៖ ការគ្រប់គ្រងគ្រោះទឹកជំនន់ និងគ្រោះរាំងស្ងួត របស់មន្ទីរជំនាញរាជធានី-ខេត្ត	1,173.0
៣.កម្មវិធីទី៣៖ ការការពារ និងអភិរក្សធនធានទឹក	**2,283.8**
៣.១. អនុកម្មវិធីទី១៖ ការគ្រប់គ្រងធនធានទឹកចំរុះ និងអាងទន្លេប្រកបដោយនិរន្តរភាព (ន.គ្រប់គ្រង និងអភិរក្សធនធានទឹក)	83.8
៣.២. អនុកម្មវិធីទី២៖ សម្របសម្រួលការអភិរក្ស និងអភិវឌ្ឍន៍តំបន់ទន្លេសាបក្នុងស្មារតី ការការពារប្រព័ន្ធអេកូឡូស៊ីជីវចម្រុះនៅតំបន់បឹងទន្លេសាប និងតំបន់ពាក់ព័ន្ធនៅតំបន់ទន្លេសាប និងតំបន់ពាក់ព័ន្ធ (អាជ្ញាធរទន្លេសាប)	2,200.0
៤.កម្មវិធីទី៤៖ ការគ្រប់គ្រងព័ត៌មានស្តីពីធនធានទឹក និងឧតុនិយម	**2,297.6**
៤.១. អនុកម្មវិធីទី១៖ រៀបចំចងក្រង គ្រប់គ្រងប្រព័ន្ធទិន្នន័យស្ថិតិរបស់ក្រសួង និងលើកផែនការអភិវឌ្ឍន៍ជាទូទៅរយៈពេល ខ្លី មធ្យម និងវែង លើគ្រប់ផ្នែកទាំងអស់របស់ក្រសួង និងតាមបណ្តាមន្ទីរធនធានទឹក និងឧតុនិយមរាជធានី-ខេត្ត (ន.ផែនការ និងសហប្រតិបត្តិការអន្តរជាតិ)	74.4
៤.២. អនុកម្មវិធីទី២៖ ការគ្រប់គ្រងប្រព័ន្ធទិន្នន័យជលសាស្ត្រ ការគ្រប់គ្រងច្រាំងទន្លេ និងការត្រួតពិនិត្យគុណភាពទឹក (ន.ជលសាស្ត្រ និងការងារទន្លេ)	424.8
៤.៣. អនុកម្មវិធីទី៣៖ គ្រប់គ្រងព័ត៌មានឧតុនិយមប្រកបដោយប្រសិទ្ធភាព (ន.ឧតុនិយម)	1,424.8
៤.៤. អនុកម្មវិធីទី៤៖ ការគ្រប់គ្រងធនធានទឹកក្រោមដី និងការសិក្សាស្រាវជ្រាវចងក្រងទិន្នន័យទឹកក្រោមដី (ន.ទឹកស្អាត និងអនាម័យ)	259.6
៤.៥. អនុកម្មវិធីទី៥៖ គាំទ្រសេវាការគ្រប់គ្រងប្រព័ន្ធទិន្នន័យឧតុនិយម និងជលសាស្ត្ររបស់មន្ទីរជំនាញរាជធានី-ខេត្ត	114.0

តារាង ១១ ÷ គម្រោង ចំណាយ ថវិកាក្រសួងធនធានទឹក និងឧតុនិយម តាមកម្មវិធី-អនុកម្មវិធី	ច្បាប់ ២០២១
៥.កម្មវិធីទី៥៖ កិច្ចការរដ្ឋបាល ទូទៅ	**55,802.7**
៥.១. អនុកម្មវិធីទី១៖ ការកែលម្អការគ្រប់គ្រងរដ្ឋបាល និងការកសាងអភិវឌ្ឍន៍សមត្ថភាពមន្ត្រី (ន.រដ្ឋបាល និងធនធានមនុស្ស)	571.0
៥.២. អនុកម្មវិធីទី២៖ ការរៀបចំផែនការគោលនយោបាយយុទ្ធសាស្ត្រ និងអភិវឌ្ឍន៍វិស័យធនធានទឹក និងឧតុនិយម (ន.ផែនការ និងសហប្រតិបត្តិការអន្តរជាតិ)	346.8
៥.៣. អនុកម្មវិធីទី៣៖ បង្កើនប្រសិទ្ធភាពការគ្រប់គ្រង និងការអនុវត្តថវិកា (ន.ហិរញ្ញវត្ថុ)	22,344.6
៥.៤. អនុកម្មវិធីទី៤៖ ការអភិវឌ្ឍធនធានមនុស្សលើវិស័យធនធានទឹក (TSC)	431.4
៥.៥. អនុកម្មវិធីទី៥៖ ធ្វើឱ្យប្រសើរឡើងប្រព័ន្ធគ្រប់គ្រងផ្ទៃក្នុងរបស់សវនដ្ឋាន (ន.សវនកម្មផ្ទៃក្នុង)	138.9
៥.៦. អនុកម្មវិធីទី៦៖ កិច្ចការរដ្ឋបាលទូទៅ និងកិច្ចសហប្រតិបត្តិការជាមួយដៃគូពាក់ព័ន្ធ (អាជ្ញាធរទន្លេសាប)	2,100.0
៥.៧. អនុកម្មវិធីទី៧៖ ការពង្រឹងស្ថាប័ន និងអភិវឌ្ឍន៍ធនធានមនុស្សរបស់គណៈកម្មាធិការជាតិទន្លេមេគង្គកម្ពុជា (គណៈកម្មាធិការជាតិទន្លេមេគង្គកម្ពុជា)	4,644.0
៥.៨. អនុកម្មវិធីទី៨៖ ពង្រឹងសេវាគាំទ្ររដ្ឋបាល ហិរញ្ញវត្ថុ និងការកសាងសមត្ថភាពរបស់មន្ទីរជំនាញរាជធានី-ខេត្ត	25,226.0

តារាង ១២ ÷ គម្រោង ចំណាយ ថវិកាក្រសួងកសិកម្ម រុក្ខាប្រមាញ់ និងនេសាទ តាមកម្មវិធី-អនុកម្មវិធី	ច្បាប់ ២០២១
សរុបរួម	**261,553.0**
១.កម្មវិធីទី១៖ ការបង្កើនផលិតភាព ពិពិធកម្មដំណាំកសិកម្ម និងកសិ-ធុរកិច្ច	**34,207.1**
១.១. អនុកម្មវិធីទី១៖ ការជំរុញអភិវឌ្ឍន៍ដំណាំស្រូវ	3,620.6
១.២. អនុកម្មវិធីទី២៖ ការជំរុញអភិវឌ្ឍន៍សាកវប្បកម្ម	5,077.3
១.៣. អនុកម្មវិធីទី៣៖ ការជំរុញអភិវឌ្ឍន៍ដំណាំឧស្សាហកម្ម	3,022.4
១.៤. អនុកម្មវិធីទី៤៖ ការពង្រឹងសមត្ថភាព និងសេវាគាំទ្រអង្គភាព	5,288.4
១.៥. អនុកម្មវិធីទី៥៖ ការជំរុញការអភិវឌ្ឍកៅស៊ូធម្មជាតិ	1,359.8
១.៦. អនុកម្មវិធីទី៦៖ ការលើកកម្ពស់គុណភាពការងារពិសោធន៍និងស្រាវជ្រាវកៅស៊ូ	2,836.0
១.៧. អនុកម្មវិធីទី៧៖ ការលើកកម្ពស់ការអភិវឌ្ឍកសិ-ឧស្សាហកម្ម	1,980.6
១.៨. អនុកម្មវិធីទី៨៖ ការស្រាវជ្រាវដើម្បីអភិវឌ្ឍន៍កសិកម្មប្រកបដោយចីរភាព	4,368.0
១.៩. អនុកម្មវិធីទី៩៖ ការជំរុញផលិតកម្មដំណាំកសិកម្ម និងកសិ-ធុរកិច្ច រាជធានី-ខេត្ត	6,654.0
២.កម្មវិធីទី២៖ ការលើកកម្ពស់ផលិតកម្មសត្វ និងសុខភាពសត្វ	**15,883.1**
២.១. អនុកម្មវិធីទី១៖ ការលើកកម្ពស់ផលិតកម្មសត្វ	1,795.4
២.២. អនុកម្មវិធីទី២៖ ការលើកកម្ពស់សុខភាពសត្វ	8,208.7
២.៣. អនុកម្មវិធីទី៣៖ ការពង្រឹងសមត្ថភាព និងសេវាគាំទ្រអង្គភាព	3,148.0
២.៤. អនុកម្មវិធីទី៤៖ ការជំរុញផលិតកម្មសត្វ និងសុខភាពសត្វ រាជធានី-ខេត្ត	2,731.0
៣.កម្មវិធីទី៣៖ ការគ្រប់គ្រងធនធានជលផល និងការអភិវឌ្ឍវារីវប្បកម្ម	**17,519.9**
៣.១. អនុកម្មវិធីទី១៖ ការគ្រប់គ្រង និងការអភិរក្សធនធានជលផល	5,417.5
៣.២. អនុកម្មវិធីទី២៖ ការអភិវឌ្ឍវារីវប្បកម្ម និងខ្សែច្រវាក់តម្លៃជលផល	2,322.2
៣.៣. អនុកម្មវិធីទី៣៖ ការពង្រឹងសមត្ថភាព និងសេវាគាំទ្រអង្គភាព	6,098.2
៣.៤. អនុកម្មវិធីទី៤៖ ការពង្រឹងការគ្រប់គ្រងធនធានជលផល និងការជំរុញវារីវប្បកម្ម រាជធានី-ខេត្ត	3,682.0

តារាង ១២ ÷ គម្រោង ចំណាយ ថវិកាក្រសួងកសិកម្ម រុក្ខាប្រមាញ់ និងនេសាទ តាមកម្មវិធី-អនុកម្មវិធី	ច្បាប់ ២០២១
៤.កម្មវិធីទី៤៖ ការគ្រប់គ្រងនិងការអភិវឌ្ឍធនធានព្រៃឈើ និងសត្វព្រៃ	**14,564.2**
៤.១. អនុកម្មវិធីទី១៖ ការគ្រប់គ្រងព្រៃឈើ	1,834.6
៤.២. អនុកម្មវិធីទី២៖ ការអភិវឌ្ឍ និងស្រាវជ្រាវព្រៃឈើ និងសត្វព្រៃ	4,838.8
៤.៣. អនុកម្មវិធីទី៣៖ ការពង្រឹងការគ្រប់គ្រង និងសេវាគាំទ្រ	3,604.8
៤.៤. អនុកម្មវិធីទី៤៖ ការពង្រឹងការគ្រប់គ្រង និងការអភិវឌ្ឍធនធានព្រៃឈើនិងសត្វព្រៃ រាជធានី-ខេត្ត	4,286.0
៥.កម្មវិធីទី៥៖ ការគ្រប់គ្រងស្ថាប័ន និងការអភិវឌ្ឍធនធានមនុស្ស	**179,378.7**
៥.១. អនុកម្មវិធីទី១៖ ការកសាងនិងការអនុវត្តផែនការគោលនយោបាយ និងវិនិយោគកសិកម្ម (នផក)	1,731.9
៥.២. អនុកម្មវិធីទី២៖ ការរៀបចំ ការគ្រប់គ្រង និងការអនុវត្តថវិកា (នគហ)	1,628.0
៥.៣. អនុកម្មវិធីទី៣៖ ការគ្រប់គ្រងស្ថាប័ននិងអភិវឌ្ឍន៍ធនធានមនុស្ស (នបុ.អកធ)	73,093.7
៥.៤. អនុកម្មវិធីទី៤៖ ការជំរុញសវនកម្មផ្ទៃក្នុង (នសវក)	312.4
៥.៥. អនុកម្មវិធីទី៥៖ កិច្ចការសហប្រតិបត្តិការអន្តរជាតិ (នសហ)	3,292.5
៥.៦. អនុកម្មវិធីទី៦៖ ការគ្រប់គ្រងថ្នាំកសិកម្ម និងជីកសិកម្ម (ននក)	379.7
៥.៧. អនុកម្មវិធីទី៧៖ ការងាររដ្ឋបាល និងការបញ្ជាបយេនឌ័រ (នាយកដ្ឋានកិច្ចការរដ្ឋបាល)	4,742.0
៥.៨. អនុកម្មវិធីទី៨៖ កិច្ចការអធិការកិច្ច (អគ្គាធិការដ្ឋាន)	275.1
៥.៩. អនុកម្មវិធីទី៩៖ ការគ្រប់គ្រងព័ត៌មាន ឯកសារ និងប្រព័ន្ធព័ត៌មានវិទ្យាកសិកម្ម (AIDOC)	305.7
៥.១០. អនុកម្មវិធីទី១០៖ ការបណ្តុះបណ្តាលធនធានមនុស្សនៅសាកលវិទ្យាល័យភូមិន្ទកសិកម្ម (RUA)	4,627.0
៥.១១. អនុកម្មវិធីទី១១៖ ការបណ្តុះបណ្តាលបច្ចេកទេសកសិកម្មនៅវិទ្យាស្ថានជាតិកសិកម្មព្រែកលៀប	4,094.0
៥.១២. អនុកម្មវិធីទី១២៖ ការបណ្តុះបណ្តាលធនធានមនុស្សនៅវិទ្យាស្ថានជាតិកសិកម្មកំពង់ចាម	3,650.0
៥.១៣. អនុកម្មវិធីទី១៣៖ ការងារផ្សព្វផ្សាយ កសិកម្ម រុក្ខាប្រមាញ់ និងនេសាទ	1,323.7
៥.១៤. អនុកម្មវិធីទី១៤៖ សេវាគាំទ្រ និងអភិវឌ្ឍន៍ធនធានមនុស្ស រាជធានី-ខេត្ត	79,923.0

តារាង ១៣ ÷ គម្រោង ចំណាយ ថវិកាក្រសួងពាណិជ្ជកម្ម តាមកម្មវិធី-អនុកម្មវិធី	ច្បាប់ ២០២១
សរុបរួម	**123,743.0**
១.កម្មវិធីទី១៖ ការផ្តល់សេវាសាធារណៈ និងអភិវឌ្ឍន៍វិស័យឯកជន	**13,279.0**
១.១. អនុកម្មវិធីទី១៖ ពង្រឹងការគ្រប់គ្រង និងត្រួតពិនិត្យការផ្តល់អាជ្ញាប័ណ្ណ	2,015.0
១.២. អនុកម្មវិធីទី២៖ ពិពិធកម្មទីផ្សារ និងការអភិវឌ្ឍផ្នែកឯកជន	8,648.0
១.៣. អនុកម្មវិធីទី៣៖ ការផ្តល់សេវាសាធារណៈ ជំរុញពាណិជ្ជកម្ម និងការអភិវឌ្ឍផ្នែកឯកជន នៅមន្ទីរពាណិជ្ជកម្ម រាជធានី-ខេត្ត	2,616.0
២.កម្មវិធីទី២៖ ការត្រួតពិនិត្យគុណភាព សុវត្ថិភាពផលិតផលទំនិញនិងសេវា	**10,271.0**
២.១. អនុកម្មវិធីទី១៖ ពង្រឹងការត្រួតពិនិត្យផលិតផលទំនិញនិងសេវា និងការឃ្លាំពិនិត្យទីផ្សារ	4,242.0
២.២. អនុកម្មវិធីទី២៖ ពង្រឹង និងអភិវឌ្ឍន៍សមត្ថភាពមន្ទីរពិសោធន៍	6,029.0
៣.កម្មវិធីទី៣៖ កិច្ចសហប្រតិបត្តិការសេដ្ឋកិច្ច ពាណិជ្ជកម្មក្នុងនិងក្រៅប្រទេស និងសេវាគាំទ្រទូទៅ	**100,193.0**
៣.១. អនុកម្មវិធីទី១៖ កិច្ចសហប្រតិបត្តិការ និងសមាហរណកម្មសេដ្ឋកិច្ច ពាណិជ្ជកម្មក្នុងក្របខ័ណ្ឌទ្វេភាគី អនុតំបន់ តំបន់ និងពិភពលោក	3,825.0
៣.២. អនុកម្មវិធីទី២៖ ពង្រឹងស្ថាប័ន អភិវឌ្ឍន៍ធនធានមនុស្ស និងយេនឌ័រ	78,056.0
៣.៣. អនុកម្មវិធីទី៣៖ សេវាគាំទ្ររដ្ឋបាល ហិរញ្ញវត្ថុ និងកសាងសមត្ថភាពរបស់មន្ទីរពាណិជ្ជកម្មរាជធានី-ខេត្ត	18,312.0

តារាង ១៤ ÷ គម្រោង ចំណាយថវិកាក្រសួងរ៉ែ និងថាមពល តាមកម្មវិធី-អនុកម្មវិធី	ច្បាប់ ២០២១
សរុបរួម	**54,808.0**
១.កម្មវិធីទី១៖ ការអភិវឌ្ឍ និងការគ្រប់គ្រងធនធានរ៉ែ	**1,971.3**
១.១. អនុកម្មវិធីទី១៖ បង្កើតបន្ថែមខឿនឧស្សាហកម្មនិស្សារណកម្មពីវិស័យរ៉ែ	985.2
១.២. អនុកម្មវិធីទី២៖ ពង្រឹងយន្តការគ្រប់គ្រង ដើម្បីបង្កើនលំហូរចំណូលជាតិពីវិស័យរ៉ែ	358.4
១.៣. អនុកម្មវិធីទី៣៖ ពង្រឹងភាពអនុលោមនៃការធ្វើប្រតិបត្តិការធនធានរ៉ែ	244.1
១.៤. អនុកម្មវិធីទី៤៖ ពង្រឹងសមត្ថភាពស្ថាប័នក្នុងកិច្ចដំណើរការគ្រប់គ្រងវិស័យរ៉ែ	383.6
២.កម្មវិធីទី២៖ ការអភិវឌ្ឍ និងការគ្រប់គ្រងវិស័យប្រេងកាត	**780.3**
២.១. អនុកម្មវិធីទី១៖ បង្កើតបន្ថែមខឿនឧស្សាហកម្មនិស្សារណកម្មពីវិស័យប្រេងកាត	210.4
២.២. អនុកម្មវិធីទី២៖ បង្កើនប្រសិទ្ធភាពក្នុងការគ្រប់គ្រងលំហូរចំណូលជាតិពីវិស័យប្រេងកាត	28.5
២.៣. អនុកម្មវិធីទី៣៖ ការការពារបរិស្ថាននិងសង្គមក្នុងប្រតិបត្តិការប្រេងកាត	379.4
២.៤. អនុកម្មវិធីទី៤៖ ការងារគាំទ្រនិងកិច្ចសហប្រតិបត្តិការក្នុងវិស័យប្រេងកាត	162.0
៣.កម្មវិធីទី៣៖ ការអភិវឌ្ឍ និងការគ្រប់គ្រងវិស័យថាមពល	**737.2**
៣.១. អនុកម្មវិធីទី១៖ អភិវឌ្ឍន៍ គ្រប់គ្រង និងការងាររៀបចំផែនការយុទ្ធសាស្ត្រ និងការវិនិយោគវិស័យថាមពល	360.8
៣.២. អនុកម្មវិធីទី២៖ បង្កើនប្រសិទ្ធភាពការគ្រប់គ្រងបច្ចេកទេសអគ្គិសនី គោលនយោបាយអាជីវកម្ម និង គោលនយោបាយប្រសិទ្ធភាពនិងសន្សំសំចៃថាមពល	62.7
៣.៣. អនុកម្មវិធីទី៣៖ អភិវឌ្ឍន៍ និងគ្រប់គ្រងការងារបរមាណូស៊ីវិល រួមទាំងវិទ្យុសកម្ម	98.1
៣.៤. អនុកម្មវិធីទី៤៖ ពង្រឹងការអនុវត្តប្រសិទ្ធភាពការងារ និងគាំទ្រប្រតិបត្តិការអភិវឌ្ឍវិស័យថាមពលនិងផ្នែកបរមាណូស៊ីវិលរួមទាំងវិទ្យុសកម្ម	215.6
៤.កម្មវិធីទី៤៖ ការគ្រប់គ្រងស្ថាប័ន និងកិច្ចការរដ្ឋបាល ទូទៅ	**51,319.2**
៤.១. អនុកម្មវិធីទី១៖ ការលើកកម្ពស់សមត្ថភាពស្ថាប័ន	22,831.4
៤.២. អនុកម្មវិធីទី២៖ ការពង្រឹងប្រសិទ្ធភាពស្ថាប័ន	1,129.9
៤.៣. អនុកម្មវិធីទី៣៖ ការបង្កើនគណនេយ្យភាពនៃអភិបាលកិច្ច	302.4
៤.៤. អនុកម្មវិធីទី៤៖ ការគ្រប់គ្រងស្ថាប័នកិច្ច និងការគាំទ្រប្រតិបត្តិការ	1,215.5
៤.៥. អនុកម្មវិធីទី៥៖ ការងារប្រតិបត្តិការវិស័យរ៉ែនិងថាមពលរាជធានី-ខេត្ត	25,840.0

តារាង ១៥ ៖ គម្រោងចំណាយថវិកាក្រសួងសាធារណការ និងដឹកជញ្ជូន តាមកម្មវិធី-អនុកម្មវិធី	ច្បាប់ ២០២១
សរុបរួម	**408,326.0**
១.កម្មវិធីទី១៖ អភិវឌ្ឍន៍ ជួសជុល ថែទាំនិងគ្រប់គ្រងសំណង់សាធារណការ ហេដ្ឋារចនាសម្ព័ន្ធផ្លូវថ្នល់ ផ្លូវដែក និងប្រព័ន្ធចម្រោះទឹកកខ្វក់	**280,484.5**
១.១.អនុកម្មវិធីទី១៖ សិក្សា គ្រប់គ្រង ត្រួតពិនិត្យ បណ្ដុះបណ្ដាល និងសម្របសម្រួល បទប្បញ្ញត្តិ និងស្ដង់ដាបច្ចេកទេស សំណង់សាធារណការ និងហេដ្ឋារចនាសម្ព័ន្ធដឹកជញ្ជូន	158.8
១.២.អនុកម្មវិធីទី២៖ គ្រប់គ្រង សម្របសម្រួល តម្រង់ទិស ណែនាំតាមដានត្រួតពិនិត្យ ការអភិវឌ្ឍ ជួសជុល ថែទាំសំណង់សាធារណការ និងហេដ្ឋារចនាសម្ព័ន្ធផ្លូវថ្នល់	280,133.7
១.៣.អនុកម្មវិធីទី៣៖ គ្រប់គ្រង សម្របសម្រួល តម្រង់ទិស ណែនាំ តាមដានត្រួតពិនិត្យ ស្ដារបនាជួសជុល ថែទាំប្រតិបត្តិការ ប្រព័ន្ធចម្រោះ ទឹកកខ្វក់ និងអនាម័យទីក្រុង	150.0
១.៤.អនុកម្មវិធីទី៤៖ គ្រប់គ្រង សម្របសម្រួល តម្រង់ទិស ណែនាំតាមដានត្រួតពិនិត្យ ការអភិវឌ្ឍ ជួសជុល ថែទាំហេដ្ឋារចនាសម្ព័ន្ធ និងការងារសម្បទានផ្លូវដែក	42.0
២.កម្មវិធីទី២៖ គ្រប់គ្រងកែលម្អសេវាដឹកជញ្ជូននិងអភិវឌ្ឍន៍ហេដ្ឋារចនាសម្ព័ន្ធផ្លូវទឹក កំពង់ផែ និងភស្តុភារកម្ម	**6,014.5**
២.១.អនុកម្មវិធីទី១៖ គ្រប់គ្រង សម្របសម្រួល និងការអភិវឌ្ឍការងារដឹកជញ្ជូនផ្លូវគោក	2,777.0
២.២.អនុកម្មវិធីទី២៖ អភិវឌ្ឍន៍ ថែទាំហេដ្ឋារចនាសម្ព័ន្ធផ្លូវទឹក កំពង់ផែ និងគ្រប់គ្រង កែលម្អសេវាដឹកជញ្ជូនផ្លូវទឹក ផ្លូវសមុទ្រ និងកំពង់ផែ	2,217.8
២.៣.អនុកម្មវិធីទី៣៖ ពង្រឹង និងបង្កើនប្រសិទ្ធភាព នៃការតភ្ជាប់ប្រព័ន្ធដឹកជញ្ជូនពហុមធ្យោបាយ និងភស្តុភារកម្ម	1,019.7
៣.កម្មវិធីទី៣៖ គាំទ្រគោលនយោបាយសាធារណការ ដឹកជញ្ជូន ការអភិវឌ្ឍធនធានមនុស្ស និងគ្រប់គ្រងរដ្ឋបាលទូទៅ	**121,827.0**
៣.១.អនុកម្មវិធីទី១៖ គ្រប់គ្រង សម្របសម្រួល កិច្ចការរដ្ឋបាល បុគ្គលិក ហិរញ្ញវត្ថុ នីតិកម្ម សហប្រតិបត្តិការអន្តរជាតិ សវនកម្ម និងលទ្ធកម្ម	64,622.0
៣.២.អនុកម្មវិធីទី២៖ គ្រប់គ្រង សម្របសម្រួល រៀបចំផែនការប្រព័ន្ធព័ត៌មាន គោលនយោបាយ តាមដាន និងវាយតម្លៃវិស័យសាធារណការ និងដឹកជញ្ជូន	253.7
៣.៣.អនុកម្មវិធីទី៣៖ ពង្រឹងយន្តការអធិការកិច្ច	117.5
៣.៤.អនុកម្មវិធីទី៤៖ គ្រប់គ្រង ថែទាំ និងអភិវឌ្ឍប្រព័ន្ធព័ត៌មានវិទ្យា ស្វ័យប្រវត្តិកម្ម និងទំនាក់ទំនងសាធារណៈ	266.8
៣.៥.អនុកម្មវិធីទី៥៖ គាំទ្រគោលនយោបាយសាធារណការ ដឹកជញ្ជូន ការអភិវឌ្ឍធនធានមនុស្ស និងគ្រប់គ្រងរដ្ឋបាលទូទៅ	56,567.0

តារាង ១៦ ÷ គម្រោងចំណាយថវិកាក្រសួងអភិវឌ្ឍន៍ជនបទ តាមកម្មវិធី-អនុកម្មវិធី	ច្បាប់ ២០២១
សរុបរួម	**184,355.0**
១.កម្មវិធីទី១.អភិវឌ្ឍន៍ហេដ្ឋារចនាសម្ព័ន្ធរូបវន្ត និងគមនាគមន៍	**117,582.9**
១.១.អនុកម្មវិធីទី១៖ ការជួសជុល និងរក្សាគុណភាពផ្លូវជនបទ	100,028.5
១.២.អនុកម្មវិធីទី២៖ ការពង្រីកវិសាលភាពនៃការស្ថាបនា លើកកម្រិតហេដ្ឋារចនាសម្ព័ន្ធផ្លូវជនបទ	0.0
១.៣.អនុកម្មវិធីទី៣៖ ការរៀបចំបញ្ជីសារពើភ័ណ្ឌ និងមូលដ្ឋានទិន្នន័យផ្លូវជនបទ	447.5
១.៤ អនុកម្មវិធីទី៤៖ ការផ្តល់សេវាហេដ្ឋារចនាសម្ព័ន្ធរូបវន្តជនបទដោយមន្ទីរជំនាញ ២៥	17,106.9
២.កម្មវិធីទី ២៖ កែលម្អលក្ខខណ្ឌនៃការរស់នៅរបស់សហគមន៍ជនបទ	**11,337.0**
២.១.អនុកម្មវិធីទី១៖ ការស្ថាបនាហេដ្ឋារចនាសម្ព័ន្ធទឹកស្អាតជនបទ	5,605.7
២.២.អនុកម្មវិធីទី២៖ ការបង្កើនប្រសិទ្ធភាពនៃការប្រើប្រាស់ទឹកស្អាតជនបទ	651.0
២.៣.អនុកម្មវិធីទី៣៖ ការស្ថាបនាហេដ្ឋារចនាសម្ព័ន្ធរូបវន្តអនាម័យជនបទ	2,337.1
២.៤.អនុកម្មវិធីទី៤៖ ការលើកកម្ពស់ការរស់នៅស្អាត ការអប់រំសុខភាព និងអនាម័យជនបទ	813.9
២.៥ អនុកម្មវិធីទី៥៖ ការផ្តល់សេវាសុខភាពនិងលក្ខខ័ណ្ឌនៃការរស់នៅសម្រាប់សាធារណៈជនដោយមន្ទីរជំនាញ ២៥	1,929.3
៣.កម្មវិធីទី៣៖ ពិពិធកម្មសកម្មភាពសេដ្ឋកិច្ចជនបទ	**3,651.0**
៣.១. អនុកម្មវិធីទី១៖ ការជំរុញបង្កើតការងារ និងមុខរបរនៅជនបទ	180.5
៣.២.អនុកម្មវិធីទី២៖ ការជំរុញសកម្មភាពសេដ្ឋកិច្ចគ្រួសារនៅជនបទ	342.1
៣.៣ អនុកម្មវិធីទី៣៖ ការបណ្តុះបណ្តាលធនធានមនុស្ស និងជំនាញអាជីព	1,139.6
៣.៤ អនុកម្មវិធីទី៤៖ ជំរុញការអភិវឌ្ឍចម្រុះសម្រាប់សហគមន៍ជនបទ	1,189.6
៣.៥ អនុកម្មវិធីទី៥៖ ការអភិវឌ្ឍ និងអភិរក្សជនជាតិដើមភាគតិច	196.4
៣.៦ អនុកម្មវិធីទី៦៖ ការលើកកម្ពស់កម្រិតជីវភាពរស់នៅតាមជនបទ ដោយមន្ទីរជំនាញទាំង២៥	602.8
៤.កម្មវិធីទី៤៖ ពង្រឹងសេវាគាំទ្ររដ្ឋបាល និងកិច្ចការទូទៅ	**51,784.1**
៤.១. អនុកម្មវិធីទី១៖ ការពង្រឹងគុណភាពប្រព័ន្ធគ្រប់គ្រងផែនការអភិវឌ្ឍន៍ជនបទ	587.6
៤.២.អនុកម្មវិធីទី២៖ ការបង្កើនប្រសិទ្ធភាពនៃការប្រើប្រាស់ថវិកាកម្មវិធី	515.0
៤.៣ អនុកម្មវិធីទី៣៖ ការបង្កើនប្រសិទ្ធភាពសវនកម្មផ្ទៃក្នុង និងអធិការកិច្ច	188.5
៤.៤ អនុកម្មវិធីទី៤៖ ការពង្រឹងប្រសិទ្ធភាពគ្រប់គ្រងរដ្ឋបាលនិងយេនឌ័រ	181.0
៤.៥ អនុកម្មវិធីទី៥ ៖ សេវាគាំទ្រគោលនយោបាយ	22,984.0
៤.៦ អនុកម្មវិធីទី៦៖ ការពង្រឹងសមត្ថភាព និងសេវាគាំទ្រដោយមន្ទីររាជធានី ខេត្តទាំង ២៥	27,328.0

តារាង ១៧ ÷ គម្រោងចំណាយថវិកាក្រសួងប្រៃសណីយ៍ និងទូរគមនាគមន៍ តាមកម្មវិធី-អនុកម្មវិធី	ច្បាប់ ២០២១
សរុបរួម	**77,655.0**
១.កម្មវិធីទី១៖ ការគ្រប់គ្រង និងអភិវឌ្ឍវិស័យប្រៃសណីយ៍,ទូរគមនាគន៍ និងការគ្រប់គ្រងធនធានវិសាលគមន៍ប្រេកង់វិទ្យុ	**2,505.1**
១.១.អនុកម្មវិធីទី១៖ ការរៀបចំនិងតាមដានការអនុវត្តគោលនយោបាយអភិវឌ្ឍវិស័យទូរគមនាគមន៍ និងការគ្រប់គ្រងទិន្នន័យទូរគមនាគមន៍	1,027.6
១.២.អនុកម្មវិធីទី២៖ ការរៀបចំនិងតាមដានការអនុវត្តគោលនយោបាយអភិវឌ្ឍវិស័យប្រៃសណីយ៍	949.5
១.៣.អនុកម្មវិធីទី៣៖ ការគ្រប់គ្រងធនធានវិសាលគមន៍ប្រេកង់វិទ្យុ	528.0
២.កម្មវិធីទី២៖ ការគ្រប់គ្រង និងអភិវឌ្ឍវិស័យបច្ចេកវិទ្យាគមនាគមន៍និងព័ត៌មាន	**6,597.6**
២.១.អនុកម្មវិធីទី១៖ ជំរុញការអភិវឌ្ឍរដ្ឋាភិបាលអេឡិកត្រូនិកនិងគ្រប់គ្រងសន្តិសុខ បច្ចេកវិទ្យាគមនាគមន៍និងព័ត៌មាន	747.5
២.២.អនុកម្មវិធីទី២៖ ការអភិវឌ្ឍន៍វិស័យបច្ចេកវិទ្យាគមនាគមន៍និងព័ត៌មាន	356.5
២.៣.អនុកម្មវិធីទី៣៖ ការគ្រប់គ្រងហេដ្ឋារចនាសម្ព័ន្ធព័ត៌មានជាតិនិងប្រព័ន្ធវិជ្ជាអុីនេសន្និសីទរបស់រាជរដ្ឋាភិបាល	4,496.1
២.៤.អនុកម្មវិធីទី៤៖ ការគ្រប់គ្រងការអភិវឌ្ឍកម្មវិធីកុំព្យូទ័រ និងមាតិកាព័ត៌មាន	523.0
២.៥.អនុកម្មវិធីទី៥៖ ការគ្រប់គ្រងរដ្ឋបាល និងរៀបចំគោលនយោបាយអភិវឌ្ឍវិស័យបច្ចេកវិទ្យាគមនាគមន៍ និងព័ត៌មាន	474.5
៣.កម្មវិធីទី៣៖ ការគាំទ្រផ្នែកស្ថាប័ន	**68,552.3**
៣.១.អនុកម្មវិធីទី១៖ ការគ្រប់គ្រងរដ្ឋបាល ហិរញ្ញវត្ថុ និងកិច្ចការអន្តរវិស័យ	6,925.8
៣.២.អនុកម្មវិធីទី២៖ ការគ្រប់គ្រងធនធានមនុស្ស	38,847.1
៣.៣.អនុកម្មវិធីទី៣៖ ពង្រឹងការត្រួតពិនិត្យ និងអភិបាលកិច្ច	992.1
៣.៤.អនុកម្មវិធីទី៤៖ កិច្ចការនីតិកម្ម និងទំនាក់ទំនងអន្តរជាតិ	974.6
៣.៥.អនុកម្មវិធីទី៥៖ អប់រំបណ្តុះបណ្តាល ស្រាវជ្រាវ និងនវានុវត្តន៍ក្នុងវិស័យ បទ និង ICT	3,773.7
៣.៦.អនុកម្មវិធីទី៦៖ ការគ្រប់គ្រងវិស័យប្រៃសណីយ៍ និងទូរគមនាគមន៍ និង ICT នៅមូលដ្ឋាន	17,039.0

តារាង ១៨ ÷ គម្រោង ចំណាយថវិកាក្រសួងឧស្សាហកម្ម វិទ្យាសាស្ត្រ បច្ចេកវិទ្យា និងនវានុវត្តន៍ តាមកម្មវិធី-អនុកម្មវិធី	ច្បាប់ ២០២១
សរុបរួម	**56,966.0**
១.កម្មវិធីទី១. ការអភិវឌ្ឍវិស័យឧស្សាហកម្ម សហគ្រាសធុនតូច មធ្យម និងសិប្បកម្ម និងការផ្គត់ផ្គង់ទឹកស្អាត	**1,744.0**
១.១.អនុកម្មវិធីទី១-ការធ្វើពិពិធកម្មមុខទំនិញឧស្សាហកម្ម	755.0
១.២.អនុកម្មវិធីទី២-ការអភិវឌ្ឍនិងទំនើបកម្មសហគ្រាសធុនតូច និងមធ្យម	689.0
១.៣.អនុកម្មវិធីទី៣-ការពង្រឹង និងពង្រីកវិសាលភាពការផ្គត់ផ្គង់ទឹកស្អាត	300.0
២.កម្មវិធីទី២៖ ការអភិវឌ្ឍស្តង់ដារ មាត្រាសាស្ត្រជាតិ វិទ្យាសាស្ត្រ បច្ចេកវិទ្យា និងនវានុវត្តន៍	**4,489.0**
២.១.អនុកម្មវិធីទី១៖ ស្តង់ដារូបនីយកម្មផលិតផល និងសេវាកម្ម	918.0
២.២.អនុកម្មវិធីទី២៖ ការអភិវឌ្ឍមាត្រាសាស្ត្រ	1,471.0
២.៣.អនុកម្មវិធីទី៣៖ បង្កើត និងជំរុញការអភិវឌ្ឍវិទ្យាសាស្ត្រ បច្ចេកវិទ្យា និងនវានុវត្តន៍	500.0
២.៤.អនុកម្មវិធីទី៤៖ សិក្សា ស្រាវជ្រាវ និងអភិវឌ្ឍការងារវិទ្យាសាស្ត្រ បច្ចេកវិទ្យា និងនវានុវត្តន៍	1,600.0
៣.កម្មវិធីទី៣៖ ការបង្កើនសេវាទ្រទ្រង់ដំណើរការកិច្ចការទូទៅ ក្នុងការអភិវឌ្ឍវិស័យឧស្សាហកម្ម សហគ្រាសធុនតូច និងមធ្យម វិទ្យាសាស្ត្រ បច្ចេកវិទ្យា និងនវានុវត្តន៍ រួមបញ្ចូលទាំងវិស័យសិប្បកម្ម និងទឹកស្អាត	**50,733.0**
៣.១.អនុកម្មវិធីទី១៖ ការគាំទ្រដំណើរការទូទៅ និងកសាងសមត្ថភាពស្ថាប័ន	30,456.0
៣.២.អនុកម្មវិធីទី២៖ បង្កើនសកម្មភាពអនុវត្តការគាំទ្រការអភិវឌ្ឍវិស័យឧស្សាហកម្ម សហគ្រាសធុនតូច និងមធ្យម វិទ្យាសាស្ត្រ បច្ចេកវិទ្យា និងនវានុវត្តន៍ រួមបញ្ចូលទាំងវិស័យសិប្បកម្ម និងទឹកស្អាតនៅរាជធានី ខេត្ត	20,277.0

តារាង ១៩ ÷ គម្រោង ចំណាយថវិការដ្ឋលេខាធិការដ្ឋានអាកាសចរស៊ីវិល តាមកម្មវិធី-អនុកម្មវិធី	ច្បាប់ ២០២១
សរុបរួម	**49,555.0**
១. កម្មវិធីទី១ ៖ សុវត្ថិភាព សន្តិសុខ និងអភិវឌ្ឍហេដ្ឋារចនាសម្ព័ន្ធអាកាសចរស៊ីវិល	**4,712.0**
១.១. អនុកម្មវិធីទី១ ៖ កែលម្អសុវត្ថិភាព និងសន្តិសុខអាកាសចរស៊ីវិល	1,841.0
១.២. អនុកម្មវិធីទី២ ៖ ការត្រួតពិនិត្យសន្តិសុខ និងសុវត្ថិភាពអាកាសចរស៊ីវិល	2,501.0
១.៣. អនុកម្មវិធីទី៣ ៖ ការផ្តល់សេវាកម្មអាកាសចរស៊ីវិល	370.0
២. កម្មវិធីទី២ ៖ ការអភិវឌ្ឍស្ថាប័ន និងសេវាគាំទ្រទូទៅ	**44,843.0**
២.១. អនុកម្មវិធីទី១ ៖ ពង្រឹងការអភិវឌ្ឍធនធានមនុស្ស និងពង្រឹងអភិបាលកិច្ចល្អ	28,797.4
២.២. អនុកម្មវិធីទី២ ៖ ការពង្រឹងស្ថាប័ន និងសេវាគាំទ្រ	16,045.7

តារាង ២០ ៖ គម្រោងចំណាយថវិកាក្រសួងសេដ្ឋកិច្ចនិងហិរញ្ញវត្ថុ តាមកម្មវិធី-អនុកម្មវិធី	ច្បាប់ ២០២១
សរុបរួម	**468,559.0**
១.កម្មវិធីទី១៖ ការគ្រប់គ្រងសេដ្ឋកិច្ច	**4,968.4**
១.១.អនុកម្មវិធីទី១៖ ពង្រឹង និងបង្កើនការរៀបចំ អភិវឌ្ឍ វិភាគ ព្យាករណ៍ តាមដាន និងវាយតម្លៃការអនុវត្តគោលនយោបាយម៉ាក្រូសេដ្ឋកិច្ច និងហិរញ្ញវត្ថុសាធារណៈប្រកបដោយសុក្រឹតភាព	3,038.0
១.២.អនុកម្មវិធីទី២៖ ដឹកនាំ អភិវឌ្ឍ និងជំរុញផលិតភាពសេដ្ឋកិច្ចជាតិ និងភាពប្រកួតប្រជែង ស្របតាមគោលនយោបាយរបស់រាជរដ្ឋាភិបាល	660.6
១.៣.អនុកម្មវិធីទី៣៖ គាំទ្រប្រមុខរាជរដ្ឋាភិបាលក្នុងការរៀបចំ ការអនុវត្ត និងការវាយតម្លៃរបៀបវារៈគោលនយោបាយ និងយុទ្ធសាស្រ្តអភិវឌ្ឍសង្គម-សេដ្ឋកិច្ច	1,155.0
១.៤.អនុកម្មវិធីទី៤៖ គាំទ្រការគ្រប់គ្រង និងអភិវឌ្ឍវិស័យសេដ្ឋកិច្ចនៅរាជធានី ខេត្ត	114.8
២.កម្មវិធីទី២៖ ការគ្រប់គ្រង ការត្រួតពិនិត្យ និងការអភិវឌ្ឍវិស័យហិរញ្ញវត្ថុ	**8,589.6**
២.១.អនុកម្មវិធីទី១៖ គ្រប់គ្រង ត្រួតពិនិត្យ អភិវឌ្ឍន៍វិស័យឧស្សាហកម្មហិរញ្ញវត្ថុ	4,130.0
២.២.អនុកម្មវិធីទី២៖ ពង្រឹង និងបង្កើនប្រសិទ្ធភាព និងស័ក្តិសិទ្ធភាព នៃការរៀបចំ និងអនុវត្តគោលនយោបាយយុទ្ធសាស្រ្តអភិវឌ្ឍ ក្របខណ្ឌគតិយុត្ត ការគ្រប់គ្រង ការត្រួតពិនិត្យ ការដោះស្រាយវិវាទ ការអនុវត្ត ការពិនិត្យតាមដាន និងការវាយតម្លៃលើការអនុវត្តប្រព័ន្ធគណនេយ្យ និងសវនកម្ម	1,134.3
២.៣.អនុកម្មវិធីទី៣៖ ការគ្រប់គ្រង ត្រួតពិនិត្យ អភិវឌ្ឍ និងការធ្វើសមាហរណកម្មវិស័យមូលបត្រ	2,718.3
២.៤.អនុកម្មវិធីទី៤៖ ពង្រឹង និងបង្កើនប្រសិទ្ធភាពនៃការគ្រប់គ្រង ការត្រួតពិនិត្យនិងការអភិវឌ្ឍប្រព័ន្ធគាំពារសង្គម	607.0
៣.កម្មវិធីទី៣៖ ការគ្រប់គ្រង ការកៀរគរចំណូលថវិកាជាតិ និងទ្រព្យសម្បត្តិរដ្ឋ	**321,099.3**
៣.១.អនុកម្មវិធីទី១៖ គ្រប់គ្រង អនុវត្ត ត្រួតពិនិត្យ តាមដាន និងវាយតម្លៃ លើការប្រមូលចំណូលគយនិងរដ្ឋាករ	81,616.2
៣.២.អនុកម្មវិធីទី២៖ គ្រប់គ្រងនិងពង្រឹងការកៀរគរចំណូលពន្ធដារ	232,399.3
៣.៣.អនុកម្មវិធីទី៣៖ គ្រប់គ្រង សម្របសម្រួល ត្រួតពិនិត្យការប្រមូលចំណូលមិនមែនសារពើពន្ធ និងការគ្រប់គ្រងទ្រព្យសម្បត្តិរដ្ឋ	6,664.3
៣.៤.អនុកម្មវិធីទី៤៖ គ្រប់គ្រង ណែនាំអនុវត្ត និងគាំទ្រការរៀបចំបញ្ជីសារពើភណ្ឌទ្រព្យសម្បត្តិរដ្ឋ និងការកៀរគរចំណូលមិនមែនសារពើពន្ធ នៅរាជធានី ខេត្ត	419.5

តារាង ២០ ÷ គម្រោងចំណាយថវិកាក្រសួងសេដ្ឋកិច្ចនិងហិរញ្ញវត្ថុ តាមកម្មវិធី-អនុកម្មវិធី	ច្បាប់ ២០២១
៤.កម្មវិធីទី៤÷ ការគ្រប់គ្រងចំណាយសាធារណៈ	**51,165.9**
៤.១.អនុកម្មវិធីទី១÷ ការរៀបចំថវិកាជាតិ និងការត្រួតពិនិត្យតាមដានការអនុវត្តថវិកាថ្នាក់ជាតិ	8,659.7
៤.២.អនុកម្មវិធីទី២÷ គាំទ្រ សម្របសម្រួល គ្រប់គ្រងនិងតាមដានលើការរៀបចំនិងអនុវត្តថវិកា និងការងារ កែទម្រង់ប្រព័ន្ធថវិការបស់រដ្ឋបាលថ្នាក់ក្រោមជាតិ	2,884.8
៤.៣.អនុកម្មវិធីទី៣÷ ការគាំទ្រ សម្របសម្រួល និងគ្រប់គ្រងលទ្ធកម្មសាធារណៈ	2,729.6
៤.៤.អនុកម្មវិធីទី៤÷ បង្កើនប្រសិទ្ធភាពនៃការគ្រប់គ្រងសាច់ប្រាក់ បច្ចុប្បន្នកម្មនៃប្រព័ន្ធកត់ត្រា និងការរៀបចំរបាយការណ៍ហិរញ្ញវត្ថុ តាមស្តង់ដារអន្តរជាតិ	18,828.6
៤.៥.អនុកម្មវិធីទី៥÷ ការគ្រប់គ្រង តាមដាននិងត្រួតពិនិត្យលើការរៀបចំ និងអនុវត្តហិរញ្ញប្បទានសហប្រតិបត្តិការ និងគ្រប់គ្រងបំណុលសាធារណៈ	16,619.9
៤.៦.អនុកម្មវិធីទី៦÷ គាំទ្រ សម្របសម្រួល និងគ្រប់គ្រងគម្រោងវិនិយោគ តាមយន្តការភាពជាដៃគូរវាងរដ្ឋ និងឯកជន	329.2
៤.៧.អនុកម្មវិធីទី៧÷គ្រប់គ្រង ត្រួតពិនិត្យហិរញ្ញវត្ថុ សម្របសម្រួល តាមដានការអនុវត្តថវិការបស់មន្ទីរជំនាញរដ្ឋបាលថ្នាក់ក្រោមជាតិ និងការងារលទ្ធកម្មសាធារណៈ នៅរាជធានី ខេត្ត	1,114.1
៥.កម្មវិធីទី៥÷ ការគាំទ្រទូទៅ និងការធានាគណនេយ្យភាព ក្នុងការគ្រប់គ្រងហិរញ្ញវត្ថុសាធារណៈ	**82,735.8**
៥.១.អនុកម្មវិធីទី១÷ ពង្រឹង និងបង្កើនប្រសិទ្ធភាព និងស័ក្តិសិទ្ធភាព នៃការទ្រទ្រង់កម្មវិធីកែទម្រង់ការគ្រប់គ្រងហិរញ្ញវត្ថុសាធារណៈ ឆ្ពោះទៅកាន់ស្តង់ដារអន្តរជាតិ	0.0
៥.២.អនុកម្មវិធីទី២÷ ពង្រឹង និងបង្កើនប្រសិទ្ធភាព និងស័ក្តិសិទ្ធភាព នៃការផ្តល់សេវាគាំទ្រទូទៅថ្នាក់កណ្តាល	49,081.6
៥.៣.អនុកម្មវិធីទី៣÷ គាំទ្រកិច្ចដំណើរការរបស់មន្ទីរសេដ្ឋកិច្ចនិងហិរញ្ញវត្ថុ និងសម្របសម្រួលការងារកែទម្រង់ការគ្រប់គ្រងហិរញ្ញវត្ថុសាធារណៈ នៅរាជធានី ខេត្ត	24,661.6
៥.៤.អនុកម្មវិធីទី៤÷ អនុវត្តមុខងារអធិការកិច្ចហិរញ្ញវត្ថុប្រកបដោយប្រសិទ្ធភាព និងស័ក្តិសិទ្ធភាព	2,922.6
៥.៥.អនុកម្មវិធីទី៥÷ ការរៀបចំនិងការអនុវត្តគោលនយោបាយ និងយុទ្ធសាស្ត្រអភិវឌ្ឍមុខងារសវនកម្មផ្ទៃក្នុង ក្របខណ្ឌស្តង់ដាសវនកម្មផ្ទៃក្នុង និងធ្វើសវនកម្មលើដំណើរការប្រព័ន្ធគ្រប់គ្រងផ្ទៃក្នុង	1,348.7
៥.៦.អនុកម្មវិធីទី៦÷ ផ្តល់សេវាគាំទ្រ សម្របសម្រួលលើការសិក្សាស្រាវជ្រាវ និងបណ្តុះបណ្តាលនិវិក្រិតការសមត្ថភាពមន្ត្រីរាជការលើមុខជំនាញពាក់ព័ន្ធការអនុវត្តថវិកាកម្មវិធី និង ការអនុវត្តការកែទម្រង់ការគ្រប់គ្រងហិរញ្ញវត្ថុសាធារណៈជូន កសហវ និងក្រសួងស្ថាប័នពាក់ព័ន្ធ	1,620.7
៥.៧.អនុកម្មវិធីទី៧÷ គាំទ្រដល់ការរៀបចំ និងគ្រប់គ្រងការអនុវត្តការងារដោះស្រាយផលប៉ះពាល់ដោយសារគម្រោងអភិវឌ្ឍន៍ សំដៅធានាសង្គតិភាព អនុលោមភាព និងប្រសិទ្ធភាព	1,431.0
៥.៨.អនុកម្មវិធីទី៨÷ ពង្រឹងនិងបង្កើនប្រសិទ្ធភាពនិងស័ក្តិសិទ្ធភាព នៃការផ្តល់សេវាគាំទ្រផ្នែកច្បាប់ជូនក្រសួងសេដ្ឋកិច្ចនិងហិរញ្ញវត្ថុ	1,669.6

តារាង ២១ ÷ គម្រោងចំណាយថវិកាគណៈកម្មាធិការជាតិរៀបចំការបោះឆ្នោត តាមកម្មវិធី-អនុកម្មវិធី	ច្បាប់ ២០២១
សរុបរួម	**87,422.0**
១.កម្មវិធីទី១៖រៀបចំបទបញ្ញា និងនីតិវិធីសម្រាប់ការចុះឈ្មោះបោះឆ្នោត និងការបោះឆ្នោត	**34,819.0**
១.១.អនុកម្មវិធីទី១÷ រៀបចំបទបញ្ញា និងនីតិវិធីសម្រាប់ការចុះឈ្មោះបោះឆ្នោត និងការបោះឆ្នោត	34,819.0
២.កម្មវិធីទី២៖ កិច្ចដំណើរការចុះឈ្មោះបោះឆ្នោត និងការបោះឆ្នោត	**52,603.0**
២.១.អនុកម្មវិធីទី១÷ កិច្ចដំណើរការចុះឈ្មោះបោះឆ្នោត	51,228.0
២.២.អនុកម្មវិធីទី១÷ កិច្ចដំណើរការចុះឈ្មោះបោះឆ្នោត សាកល្បង	1,375.0

តារាង ២២ ÷ គម្រោងចំណាយថវិកាក្រសួងរៀបចំដែនដី នគរូបនីយកម្ម និងសំណង់ តាមកម្មវិធី-អនុកម្មវិធី	ច្បាប់ ២០២១
សរុបរួម	**109,926.0**
១.កម្មវិធីទី ១ ÷ ការគ្រប់គ្រងដីធ្លី	**27,585.5**
១.១.អនុកម្មវិធីទី១ ÷ ការផ្សព្វផ្សាយពាក់ព័ន្ធនឹងការចុះបញ្ជីដីធ្លី និងការគាំទ្រដល់ការកសាងប្រព័ន្ធវាយតម្លៃថ្លៃអចលនទ្រព្យ	141.4
១.២.អនុកម្មវិធីទី២ ÷ ការណែនាំ និងគាំទ្របច្ចេកទេសវាស់វែងសុរិយោដី	361.6
១.៣.អនុកម្មវិធីទី៣ ÷ ការងារអភិរក្សសុរិយោដី	225.5
១.៤.អនុកម្មវិធីទី៤ ÷ ការធ្វើបច្ចុប្បន្នភាពទិន្នន័យផែនទីរដ្ឋបាលនៃកម្ពុជា	517.0
១.៥.អនុកម្មវិធីទី៥÷ ការគាំទ្របច្ចេកវិទ្យាព័ត៌មានសុរិយោដី	196.5
១.៦.អនុកម្មវិធីទី ៦ ÷ ការដោះស្រាយវិវាទដីធ្លី	1,714.6
១.៧.អនុកម្មវិធីទី៧ ÷ អនុវិស័យរដ្ឋបាលដីធ្លី	24,198.4
១.៨.អនុកម្មវិធីទី៨÷ ការងារសុរិយោដី និងភូមិសាស្ត្រគាំទ្រដល់កម្មវិធីទី ១ របស់មន្ទីររាជធានី-ខេត្ត	230.5
២.កម្មវិធីទី ២ ÷ ការរៀបចំដែនដី និងនគរូបនីយកម្ម	**2,630.3**
២.១.អនុកម្មវិធីទី១÷ ជំរុញការកសាងផែនការប្រើប្រាស់ដីនៅក្នុងថ្នាក់ឃុំ/សង្កាត់ និងកសាងបទប្បញ្ញត្តិរៀបចំដែនដី និងនគរូនីយកម្ម	364.1
២.២.អនុកម្មវិធីទី២÷ ការគាំទ្រការងាររៀបចំដែនដី និងគាំទ្របច្ចេកទេសកសាងប្លង់គោលប្រើប្រាស់ដីថ្នាក់ស្រុក	252.0
២.៣.អនុកម្មវិធីទី៣÷ ការគាំទ្រការងារនគរូបនីយកម្ម និងគាំទ្របច្ចេកទេសកសាងប្លង់គោល និងផែនការប្រើប្រាស់ដីទីក្រុង	277.6
២.៤.អនុកម្មវិធីទី៤÷ ជំរុញ និងពង្រឹងកម្មវិធីអនុវិស័យរៀបចំដែនដី	121.3
២.៥.អនុកម្មវិធីទី៥÷ ការកសាង និងសម្របសម្រួលការងាររៀបចំដែនដី និងនគរូបនីយកម្ម	473.5
២.៦.អនុកម្មវិធីទី៦÷ ការគ្រប់គ្រង និងអភិវឌ្ឍតំបន់ឆ្នេរសមុទ្រកម្ពុជា	881.5

តារាង ២២ ÷ គម្រោង ចំណាយ ថវិកាក្រសួងរៀបចំដែនដី នគរូបនីយកម្ម និងសំណង់ តាមកម្មវិធី-អនុកម្មវិធី	ច្បាប់ ២០២១
២.៧.អនុកម្មវិធីទី៧÷ ការពង្រឹងវិស័យវិជ្ជាជីវៈស្ថាបត្យកម្ម	117.0
២.៨.អនុកម្មវិធីទី៨÷ ការងាររៀបចំដែនដី និងនគរូបនីយកម្មគាំទ្រដល់ កម្មវិធីទី ២ របស់មន្ទីររាជធានី-ខេត្ត	143.3
៣.កម្មវិធីទី៣÷ ការគ្រប់គ្រងវិស័យសំណង់	**1,005.9**
៣.១.អនុកម្មវិធីទី១÷ ការរៀបចំបទដ្ឋាន បទប្បញ្ញត្តិសម្រាប់ការងារសិក្សាគម្រោងប្លង់	169.0
៣.២.អនុកម្មវិធីទី២÷ ការត្រួតពិនិត្យតាមដានវិស័យសំណង់	240.2
៣.៣.អនុកម្មវិធីទី៣÷ ការសិក្សាស្រាវជ្រាវ រៀបចំ ចងក្រង និងចុះផ្សព្វផ្សាយ បទដ្ឋានបច្ចេកទេសសំណង់ និងការងារផ្តល់មតិ អំពីគុណភាព សុវត្ថិភាព បរិមាណ សម្ភារ និងបរិក្ខារសំណង់តាមបណ្តារាជធានី-ខេត្ត	372.8
៣.៤.អនុកម្មវិធីទី៤÷ ការងារមន្ទីរពិសោធន៍សំណង់	66.0
៣.៥.អនុកម្មវិធីទី៥ ÷ ការងារសំណង់គាំទ្រដល់កម្មវិធីទី៣របស់មន្ទីររាជធានី-ខេត្ត	157.9
៤.កម្មវិធីទី៤ ÷ កិច្ចការរដ្ឋបាលទូទៅ និងអភិវឌ្ឍន៍ស្ថាប័ន	**77,507.9**
៤.១.អនុកម្មវិធីទី ១÷ ការបង្កើនប្រសិទ្ធភាព និងភាពសក្តិសិទ្ធនៃការគ្រប់គ្រងចំណូលចំណាយសាធារណៈ និងគាំទ្រប្រតិបត្តិការទូទៅរបស់ក្រសួង	37,059.0
៤.២.អនុកម្មវិធីទី២ ÷ ប្រសិទ្ធភាពនៃការផ្តល់សេវាសាធារណៈលើវិស័យដីធ្លី និងសំណង់	185.0
៤.៣.អនុកម្មវិធីទី៣ ÷ ប្រសិទ្ធភាពនៃដំណើរការរដ្ឋបាល និងដំណើរការទូទៅ	400.0
៤.៤.អនុកម្មវិធីទី៤÷ ការគ្រប់គ្រងធនធានមនុស្ស	367.0
៤.៥.អនុកម្មវិធីទី៥ ÷ ការបណ្តុះបណ្តាលវិជ្ជាជីវៈ និងការផ្សព្វផ្សាយ អប់រំច្បាប់ និងគោលនយោបាយពាក់ព័ន្ធនឹងវិស័យការងាររបស់ក្រសួង	381.0
៤.៦.អនុកម្មវិធីទី៦ ÷ ការងារបញ្ហាបយេនឌ័រលើវិស័យដីធ្លី និងការគាំទ្រការងារសង្គមផ្សេងៗ	196.5
៤.៧.អនុកម្មវិធីទី៧ ÷ អធិការកិច្ចលើដំណើរការរដ្ឋបាល និងគុណភាពបច្ចេកទេស	435.0
៤.៨.អនុកម្មវិធីទី៨ ÷ នីតិកម្ម កិច្ចការគតិយុត្តនិងការផ្សព្វផ្សាយ គោលនយោបាយ និងបទដ្ឋានគតិយុត្ត	1,799.0
៤.៩.អនុកម្មវិធីទី៩ ÷ អភិវឌ្ឍសេដ្ឋកិច្ច កិច្ចការវិនិយោគ និងការងារស្ថិតិ	172.5
៤.១០.អនុកម្មវិធីទី១០÷ ការអភិវឌ្ឍន៍សវនដ្ឋាន	138.0
៤.១១.អនុកម្មវិធីទី១១ ÷ ការអនុវត្តកិច្ចលទ្ធកម្មសាធារណៈ	112.0
៤.១២.អនុកម្មវិធីទី១២÷ ការងាររដ្ឋបាលគាំទ្រដល់កម្មវិធីទី ៤របស់មន្ទីររបស់មន្ទីររាជធានី-ខេត្ត	36,262.9

តារាង ២២ ÷ គម្រោង ចំណាយថវិកាក្រសួងរៀបចំដែនដី នគរូបនីយកម្ម និងសំណង់ តាមកម្មវិធី-អនុកម្មវិធី	ច្បាប់ ២០២១
៥.កម្មវិធីទី៥ ÷ លំនៅឋាន	**1,196.4**
៥.១.អនុកម្មវិធីទី១÷ ពង្រឹងកិច្ចការបទប្បញ្ញត្តិ ផែនការ និងទំនាក់ទំនងសហប្រតិបត្តិការការងារលំនៅឋាន	222.0
៥.២.អនុកម្មវិធីទី២÷ បទដ្ឋានបច្ចេកទេស និងគតិយុត្តលំនៅឋាន	276.5
៥.៣.អនុកម្មវិធីទី ៣÷ មូលនិធិ និងឥណទានលំនៅឋាន	329.0
៥.៤.អនុកម្មវិធីទី៤÷ សម្បទានដីសង្គមកិច្ច និងការសាងសង់ផ្ទះជូនគ្រួសារយោធិន និងនគរបាល	247.5
៥.៥.អនុកម្មវិធីទី៥÷ ការងារលំនៅឋានគាំទ្រដល់កម្មវិធីទី៥របស់មន្ទីររាជធានី-ខេត្ត	121.4

តារាង ២៣ ÷ គម្រោង ចំណាយថវិកាក្រសួងមុខងារសាធារណៈ តាមកម្មវិធី-អនុកម្មវិធី	ច្បាប់ ២០២១
សរុបរួម	**56,574.0**
១.កម្មវិធីទី១៖ ការកែទម្រង់រដ្ឋបាលសាធារណៈ	**4,344.0**
១.១.អនុកម្មវិធីទី១៖ ការកែទម្រង់ និង លើកកម្ពស់សមត្ថភាពស្ថាប័ន	646.5
១.២.អនុកម្មវិធីទី២៖ ការពង្រឹងភាពស្អាតស្អំក្នុងរដ្ឋបាលសាធារណៈ	675.0
១.៣.អនុកម្មវិធីទី៣៖ ការពង្រឹងប្រសិទ្ធភាពអនុវត្តការងារ	1,976.0
១.៤.អនុកម្មវិធីទី៤៖ ជំរុញតាមដាន ត្រួតពិនិត្យ និងវាយតម្លៃការអនុវត្តកម្មវិធីជាតិកំណែទម្រង់រដ្ឋបាលសាធារណៈ	465.0
១.៥.អនុកម្មវិធីទី៥៖ ពង្រឹងយន្តការអនុវត្តការងារអន្តរកែទម្រង់របស់រាជរដ្ឋាភិបាលនិងផ្សព្វផ្សាយសកម្មភាពកាងារកែទម្រង់រដ្ឋបាលសាធារណៈ	581.5
២.កម្មវិធីទី២៖ ការអភិវឌ្ឍធនធានមនុស្សក្នុងវិស័យសាធារណៈ	**6,104.0**
២.១.អនុកម្មវិធីទី១៖ បណ្តុះបណ្តាល និង អភិវឌ្ឍន៍សមត្ថភាពមន្ត្រីរាជការ	3,404.0
២.២.អនុកម្មវិធីទី២៖ ការស្រាវជ្រាវនិងទំនាក់ទំនងអន្តរជាតិ និង គាំទ្រទូទៅ	2,700.0
៣.កម្មវិធីទី៣៖ ការគ្រប់គ្រងមន្ត្រីរាជការស៊ីវិល	**1,318.3**
៣.១.អនុកម្មវិធីទី១៖ ត្រួតពិនិត្យរដ្ឋបាលមន្ត្រីរាជការ និងការគ្រប់គ្រងក្របខណ្ឌ	153.0
៣.២.អនុកម្មវិធីទី២៖ ពង្រឹងនិងលើកកម្ពស់ប្រសិទ្ធភាពការងារនីតិកម្មកិច្ចការមុខងារសាធារណៈអាស៊ាន និង អន្តរជាតិនិងការគាំទ្រទូទៅ	146.0
៣.៣.អនុកម្មវិធីទី៣៖ ទំនើបកម្មបច្ចេកទេសព័ត៌មានវិទ្យានិងការកែលម្អការចាត់ចែងការងារ	160.0
៣.៤.អនុកម្មវិធីទី៤៖ ការពង្រឹងប្រសិទ្ធភាពក្នុងការគ្រប់គ្រងមន្ត្រីរាជការ និង បណ្តុះបណ្តាលនៅថ្នាក់ក្រោមជាតិ	859.3
៤.កម្មវិធីទី៤៖ កិច្ចការទូទៅរបស់ក្រសួង និងមន្ទីរមុខងារសាធារណៈរាជធានី ខេត្តទាំង២៥	**44,807.7**
៤.១.អនុកម្មវិធីទី១៖ ការគ្រប់គ្រងចាត់ចែងកិច្ចការទូទៅ និង ការគ្រប់គ្រងបុគ្គលិកក្នុងក្របខណ្ឌក្រសួងមុខងារសាធារណៈ	334.9
៤.២.អនុកម្មវិធីទី២៖ ការរៀបចំ និង គ្រប់គ្រងថវិកា កិច្ចការហិរញ្ញវត្ថុ ការផ្គត់ផ្គង់ និង ការអភិវឌ្ឍហេដ្ឋារចនាសម្ព័ន្ធ	24,026.1
៤.៣.អនុកម្មវិធីទី៣៖ ការធ្វើអធិការកិច្ចមុខងារសាធារណៈ និងការធ្វើសវនកម្មផ្ទៃក្នុង	210.0
៤.៤.អនុកម្មវិធីទី៤៖ ការងារកែទម្រង់រដ្ឋបាលក្នុងក្របខណ្ឌក្រសួង	40.0
៤.៥.អនុកម្មវិធីទី៥៖ ការគាំទ្រ និង ការសម្របសម្រួលកិច្ចការទូទៅរបស់មន្ទីរមុខងារសាធារណៈរាជធានី ខេត្តទាំង២៥	20,196.7

តារាង ២៤ ÷ គម្រោង ចំណាយ ថវិកាក្រសួងផែនការ តាមកម្មវិធី-អនុកម្មវិធី	ច្បាប់ ២០២១
សរុបរួម	**92,784.0**
១. កម្មវិធីទី១៖ ការអភិវឌ្ឍន៍យុទ្ធសាស្ត្រវិស័យផែនការ	**2,462.1**
១.១. អនុកម្មវិធីទី១៖ ការរៀបចំផែនការយុទ្ធសាស្ត្រ ដើម្បីអភិវឌ្ឍជាតិ	1,941.0
១.២. អនុកម្មវិធីទី២៖ ការពង្រឹងការងារផែនការរបស់មន្ទីរផែនការរាជធានី ខេត្តទាំង២៥	521.1
២. កម្មវិធីទី២៖ ការគ្រប់គ្រងប្រព័ន្ធស្ថិតិជាតិ	**22,059.6**
២.១. អនុកម្មវិធីទី១៖ លើកកម្ពស់ស្ថិតិជាតិ និងថ្នាក់ក្រោមជាតិ	21,762.0
២.២. អនុកម្មវិធីទី២៖ ការពង្រឹងការងារស្ថិតិរបស់មន្ទីរផែនការ រាជធានី ខេត្តទាំង២៥	297.6
៣. កម្មវិធីទី៣៖ សម្របសម្រួលគោលនយោបាយជាតិប្រជាជន ២០១៦-២០៣០	**1,692.2**
៣.១. អនុកម្មវិធីទី១៖ ការបញ្ជ្រាបគោលនយោបាយប្រជាជន និងការអភិវឌ្ឍន៍	807.0
៣.២. អនុកម្មវិធីទី២៖ ការពង្រឹងការងារគោលនយោបាយជាតិប្រជាជន និងការអភិវឌ្ឍន៍របស់មន្ទីរផែនការរាជធានីខេត្តទាំង២៥	885.2
៤. កម្មវិធីទី៤៖ ការគាំទ្រកិច្ចការរដ្ឋបាលទូទៅ និងការអភិវឌ្ឍន៍ស្ថាប័ន	**66,570.1**
៤.១. អនុកម្មវិធីទី១៖ ការចូលរួមលើកកម្ពស់រដ្ឋបាលសាធារណៈ	29,229.0
៤.២. អនុកម្មវិធីទី២៖ ការពង្រឹងលើវិស័យផែនការ ស្ថិតិ របស់មន្ទីរផែនការរាជធានី ខេត្តទាំង២៥	37,341.1

តារាង ២៥ ÷ គម្រោង ចំណាយ ថវិកាក្រសួងការបរទេស និងសហប្រតិបត្តិការអន្តរជាតិ តាមកម្មវិធី-អនុកម្មវិធី	ច្បាប់ ២០២១
សរុបរួម	**161,425.0**
១.កម្មវិធីទី១៖ កិច្ចការការបរទេស និងសហប្រតិបត្តិការអន្តរជាតិ ក្នុងក្របខ័ណ្ឌតំបន់ និងពិភពលោក	**161,425.0**
១.១.អនុកម្មវិធីទី១៖ កិច្ចសហប្រតិបត្តិការតំបន់ និងអន្តរជាតិពាក់ពន្ធ័នឹងការងារអាស៊ាន	1,805.0
១.២.អនុកម្មវិធីទី២៖ កិច្ចសហប្រតិបត្តិការតំបន់អឺរ៉ុប អាមេរិក និងអាហ្វ្រិក-មជ្ឈឹមបូព៌ា	1,022.0
១.៣.អនុកម្មវិធីទី៣៖ កិច្ចសហប្រតិបត្តិការតំបន់អាស៊ី-ប៉ាស៊ីហ្វិក	556.0
១.៤.អនុកម្មវិធីទី៤៖ កិច្ចសហប្រតិបត្តិការអន្តរជាតិ	1,713.0
១.៥.អនុកម្មវិធីទី៥៖ កិច្ចសហប្រតិបត្តិការពាក់ព័ន្ធនឹងកិច្ចការច្បាប់ កុងស៊ុល និងកិច្ចការព្រំដែន	331.0
១.៦.អនុកម្មវិធីទី៦៖ ការអភិវឌ្ឍន៍ធនធានមនុស្ស ការស្រាវជ្រាវ និងវិភាគវិស័យការបរទេស និងការទូតសេដ្ឋកិច្ច	1,179.0
១.៧.អនុកម្មវិធីទី៧៖ កិច្ចការរដ្ឋបាលទូទៅ ក្នុង និងក្រៅប្រទេស	154,819.0

តារាង ២៦ ÷ គម្រោង ចំណាយ ថវិកាស្ថាប័នប្រឆាំងអំពើពុករលួយ តាមកម្មវិធី-អនុកម្មវិធី	ច្បាប់ ២០២១
សរុបរួម	**42,549.0**
១.កម្មវិធីទី១៖ វិធានការអប់រំបង្ការទប់ស្កាត់ និងអនុវត្តច្បាប់ប្រឆាំងអំពើពុករលួយ	**1,960.0**
១.១.អនុកម្មវិធីទី១៖ ការអប់រំផ្សព្វផ្សាយច្បាប់ប្រឆាំងអំពើពុករលួយ	865.0
១.២.អនុកម្មវិធីទី២៖ ការងារបង្ការទប់ស្កាត់បទល្មើសពុករលួយ	350.0
១.៣.អនុកម្មវិធីទី៣៖ ការគ្រប់គ្រងពាក្យប្តឹងការទទួល ការពិនិត្យ និងចំណាត់ការពាក្យប្តឹង	120.0
១.៤.អនុកម្មវិធីទី៤៖ កិច្ចសហប្រតិបត្តិការជាមួយដៃគូជាតិ និងអន្តរជាតិ	370.0
១.៥. អនុកម្មវិធីទី៥៖ យន្តការការងារបច្ចេកទេស និងកោសល្យវិច្ច័យ	85.0
១.៦. អនុកម្មវិធីទី៦៖ ការប្រមូលព័ត៌មាន និងការស៊ើបអង្កេតបទល្មើសពុករលួយ	170.0
២.កម្មវិធីទី២៖ សេវាកម្មគាំទ្រទូទៅ	**40,589.0**
២.១.អនុកម្មវិធីទី១៖ ការបង្កើនប្រសិទ្ធភាព និងគុណភាពសេវាកម្មរដ្ឋបាលសាធារណៈ	8,333.0
២.២.អនុកម្មវិធីទី២៖ បេសកកម្មពិសេស ចារកម្ម និងស៊ើបអង្កេតសម្ងាត់	7,518.5
២.៣.អនុកម្មវិធីទី៣៖ លើកកម្ពស់លក្ខខណ្ឌការងាររបស់មន្ត្រីរាជការ	24,391.0
២.៤.អនុកម្មវិធីទី៤៖ បង្កើនសមត្ថភាព និងសុខមាលភាពមន្ត្រីរាជការ	306.5
២.៥.អនុកម្មវិធីទី៥ ៖ ប្រសិទ្ធភាពការងារប្រកាសទ្រព្យសម្បត្តិ និងបំណុល	40.0

តារាង ២៧ ÷ គម្រោង ចំណាយ ថវិកាក្រុមប្រឹក្សាអភិវឌ្ឍន៍កម្ពុជា តាមកម្មវិធី-អនុកម្មវិធី	ច្បាប់ ២០២១
សរុបរួម	**13,691.0**
១.កម្មវិធីទី១៖ ពង្រឹង និងពង្រីកវិស័យឯកជន និងភាពជាដៃគូក្នុងកិច្ចអភិវឌ្ឍន៍	**13,691.0**
១.១.អនុកម្មវិធីទី១៖ កិច្ចការគ្រប់គ្រង និងសម្របសម្រួលការងារវិនិយោគឯកជន និងការអនុវត្តគោលនយោបាយអភិវឌ្ឍន៍ឧស្សាហកម្ម	1,400.0
១.២.អនុកម្មវិធីទី២៖ ភាពជាដៃគូក្នុងកិច្ចអភិវឌ្ឍន៍	435.0
១.៣.អនុកម្មវិធីទី៣៖ ការគាំទ្រទូទៅក្នុងក្រុមប្រឹក្សាអភិវឌ្ឍន៍កម្ពុជា	11,856.0

តារាង ២៨ ÷ គម្រោង ចំណាយ ថវិកាអាជ្ញាធរសវនកម្មជាតិ តាមកម្មវិធី-អនុកម្មវិធី	ច្បាប់ ២០២១
សរុបរួម	**12,948.0**
១.កម្មវិធីទី១៖ ការអនុវត្តតួនាទីសវនកម្មលើការប្រើប្រាស់ធនធានសាធារណៈ	**12,948.0**
១.១.អនុកម្មវិធីទី១៖ ការអនុវត្តការងារសវនកម្ម	790.0
១.២.អនុកម្មវិធីទី២៖ សេវាគាំទ្រទូទៅរបស់ស្ថាប័ន	12,158.0

តារាង ២៩ ÷ គម្រោង ចំណាយ ថវិកាក្រសួងទំនាក់ទំនងជាមួយរដ្ឋសភា-ព្រឹទ្ធសភា និងអធិការកិច្ច តាមកម្មវិធី-អនុកម្មវិធី	ច្បាប់ ២០២១
សរុបរួម	**38,878.0**
១.កម្មវិធីទី១៖ កិច្ចការទំនាក់ទំនងជាមួយរដ្ឋសភា-ព្រឹទ្ធសភា និងអធិការកិច្ច	**38,878.0**
១.១.អនុកម្មវិធីទី១៖ ទំនាក់ទំនងជាមួយស្ថាប័ននីតិបញ្ញត្តិ និងអប់រំផ្សព្វផ្សាយច្បាប់	1,319.5
១.២.អនុកម្មវិធីទី២៖ ការងារអធិការកិច្ច	1,202.8
១.៣.អនុកម្មវិធីទី៣៖ សេវាគាំទ្រទូទៅ	18,609.7
១.៤.អនុកម្មវិធីទី៤៖ ការងារទំនាក់ទំនង និងសម្របសម្រួលជាមួយមន្ទីរ រាជធានី ខេត្ត	17,746.0

តារាង ៣០ ÷ គម្រោងចំណាយថវិកាអគ្គលេខាធិការដ្ឋានក្រុមប្រឹក្សាធម្មនុញ្ញ តាមកម្មវិធី-អនុកម្មវិធី	ច្បាប់ ២០២១
សរុបរួម	**12,920.0**
១.កម្មវិធីទី១៖ ការអនុវត្តតួនាទី និងមុខងារភារកិច្ចរបស់ក្រុមប្រឹក្សាធម្មនុញ្ញ	**12,920.0**
១.១.អនុកម្មវិធីទី១៖ លើកកំពស់ការអនុវត្តសមត្ថកិច្ច និងគុណតម្លៃរបស់ស្ថាប័ន	564.0
១.២.អនុកម្មវិធីទី២៖ ការអភិវឌ្ឍន៍ស្ថាប័ន និងគាំទ្រផ្នែករដ្ឋបាល និងហិរញ្ញវត្ថុ	12,356.0

តារាង ៣១ ÷ គម្រោងចំណាយថវិកាអគ្គលេខាធិការដ្ឋានព្រឹទ្ធសភា តាមកម្មវិធី-អនុកម្មវិធី	ច្បាប់ ២០២១
សរុបរួម	**76,052.0**
១.កម្មវិធីទី១៖ ការអនុវត្តមុខងាររបស់ព្រឹទ្ធសភា និងអគ្គលេខាធិការដ្ឋាន	**76,052.0**
១.១.អនុកម្មវិធីទី១៖ ការអនុវត្តមុខងារនីតិកម្ម តាមដានការអនុវត្តច្បាប់ និងតំណាង	76,052.0

តារាង ៣២ ÷ គម្រោងចំណាយថវិកាអគ្គលេខាធិការដ្ឋានរដ្ឋសភា តាមកម្មវិធី-អនុកម្មវិធី	ច្បាប់ ២០២១
សរុបរួម	**162,699.0**
១.កម្មវិធីទី១៖ ការអនុវត្តមុខងារ និងតួនាទីនីតិប្បញ្ញត្តិរបស់ស្ថាប័នរដ្ឋសភា	**19,819.8**
១.១.អនុកម្មវិធីទី១៖ ការពិនិត្យ និងសិក្សាសេចក្តីព្រាងច្បាប់ សេចក្តីស្នើច្បាប់	7,136.8
១.២.អនុកម្មវិធីទី២៖ ការពិនិត្យតាមដានការលើកកម្ពស់ការអនុវត្តច្បាប់ និងការពង្រឹងតួនាទីភាពជាតំណាង	12,683.0
២.កម្មវិធីទី២៖ កិច្ចការទូតរបស់រដ្ឋសភាក្នុងតំបន់ និងក្នុងពិភពលោក	**16,006.5**
២.១.អនុកម្មវិធីទី១៖កិច្ចសហប្រតិបត្តិការទ្វេភាគី ពហុភាគី និងសមាហរណកម្ម	16,006.5
៣.កម្មវិធីទី៣៖ កិច្ចការធនធានមនុស្ស និងបង្កើនគុណភាពសេវាជូនរដ្ឋសភា	**126,872.7**
៣.១.អនុកម្មវិធីទី១៖ ការអភិវឌ្ឍធនធានមនុស្ស និងសមត្ថភាពស្ថាប័ន	126,872.7

តារាង ៣៣ ÷ គម្រោងចំណាយថវិកាក្រសួងព្រះបរមរាជវាំង តាមកម្មវិធី-អនុកម្មវិធី	ច្បាប់ ២០២១
សរុបរួម	**82,393.0**
១.កម្មវិធីទី១៖ ព្រះរាជកិច្ច ព្រះករុណា និងសម្តេចព្រះមហាក្សត្រី ព្រះវររាជមាតាជាតិខ្មែរ	**82,393.0**
១.១.អនុកម្មវិធីទី១៖ ព្រះរាជសកម្មភាពក្នុងវិស័យសង្គមកិច្ច មនុស្សធម៌ វប្បធម៌ សាសនា	30,080.0
១.២.អនុកម្មវិធីទី២៖ ព្រះរាជបេសកកម្មក្រៅប្រទេស	1,828.0
១.៣.អនុកម្មវិធីទី៣៖ កិច្ចការគាំទ្រ ថ្វាយព្រះរាជកិច្ច និងការគ្រប់គ្រងរដ្ឋបាលទូទៅ	50,485.0

តារាង ៣៤ ÷ គម្រោងចំណាយថវិកាទីស្តីការគណៈរដ្ឋមន្ត្រី តាមកម្មវិធី-អនុកម្មវិធី	ច្បាប់ ២០២១
សរុបរួម	397,101.0
១.កម្មវិធីទី១៖ ពង្រឹងប្រសិទ្ធិភាពនៃការសម្របសម្រួលក្នុងការរៀបចំ និងអនុវត្តគោលនយោបាយរបស់រាជរដ្ឋាភិបាល	397,101.0
១.១.អនុកម្មវិធីទី១៖ ការសម្របសម្រួលក្នុងការរៀបចំ និងអនុវត្តគោលនយោបាយរបស់រាជរដ្ឋាភិបាល	119,401.0
១.២.អនុកម្មវិធីទី២៖ ការអនុវត្តតួនាទីរបស់អាជ្ញាធរ គណៈកម្មាធិការ ក្រុមប្រឹក្សា និងអង្គភាពចំណុះទីស្តីការគណៈរដ្ឋមន្ត្រី	62,412.0
១.៣.អនុកម្មវិធីទី៣៖ សេវាគាំទ្រទូទៅផ្សេងៗរបស់ទីស្តីការគណៈរដ្ឋមន្ត្រី	215,288.0

តារាង ៣៥ ÷ គម្រោង ចំណាយ ថវិកាក្រសួងការពារជាតិ តាមកម្មវិធី-អនុកម្មវិធី	ច្បាប់ ២០២១
សរុបរួម	2,565,862.0
១. កម្មវិធីទី១៖ ដឹកនាំបញ្ជា ហ្វឹកហ្វឺន ធ្វើប្រតិបត្តិការ ការពារសុខសន្តិភាព និងរក្សាសណ្តាប់ធ្នាប់សង្គម	34,150.5
១.១. អនុកម្មវិធីទី១៖ បញ្ជាដឹកនាំតាមជំនាញ	1,811.0
១.២. អនុកម្មវិធីទី២៖ ប្រតិបត្តិការកងទ័ពជើងគោក	3,124.0
១.៣. អនុកម្មវិធីទី៣៖ ប្រតិបត្តិការកងទ័ពជើងទឹក	4,306.5
១.៤. អនុកម្មវិធីទី៤៖ ប្រតិបត្តិការកងទ័ពជើងអាកាស	2,641.0
១.៥. អនុកម្មវិធីទី៥៖ ប្រតិបត្តិការកងរាជអាវុធហត្ថលើផ្ទៃប្រទេស	22,114.0
១.៦. អនុកម្មវិធីទី៦៖ កិច្ចការពារសុវត្ថិភាពថ្នាក់ដឹកនាំ	154.0
២. កម្មវិធីទី២៖ សហប្រតិបត្តិការយោធាក្នុងតំបន់ និងអន្តរជាតិ	6,672.0
២.១. អនុកម្មវិធីទី១៖ ការងារការទូត និងនយោបាយវិស័យយោធា	3,182.5
២.២. អនុកម្មវិធីទី២៖ ការងារស្រាវជ្រាវ-ចារកិច្ច	289.5
២.៣. អនុកម្មវិធីទី៣៖ ចូលរួមការកិច្ចរក្សាសន្តិភាពរបស់អង្គការសហប្រជាជាតិ	1,349.0
២.៤. អនុកម្មវិធីទី៤៖ ទប់ស្កាត់អាវុធ និងសារធាតុគីមីសង្គ្រាម	1,851.0
៣. កម្មវិធីទី៣៖ ថែទាំគ្រឿងបំពាក់បច្ចេកទេស វិស្វកម្ម និងបញ្ជូនសារ	31,566.5
៣.១. អនុកម្មវិធីទី១៖ គ្រប់គ្រងថែទាំគ្រឿងបំពាក់បច្ចេកទេស	11,637.0
៣.២. អនុកម្មវិធីទី២៖ គ្រប់គ្រងការងារវិស្វកម្ម	19,534.0
៣.៣. អនុកម្មវិធីទី៣៖ គ្រប់គ្រងការងារបញ្ជូនសារ	395.5
៤. កម្មវិធីទី៤៖ សេវាគាំទ្ររដ្ឋបាលទូទៅ និងហិរញ្ញវត្ថុ	2,493,473.0
៤.១. អនុកម្មវិធីទី១៖ សេវារដ្ឋបាលទូទៅ	1,157.0
៤.២. អនុកម្មវិធីទី២៖ អនុវត្តគោលនយោបាយយោធសេវា	33,286.0
៤.៣. អនុកម្មវិធីទី៣៖ សេវាភស្តុភារហិរញ្ញវត្ថុ	2,459,030.0

តារាង ៣៦ ÷ គម្រោងចំណាយថវិកាក្រសួងមហាផ្ទៃ (ផ្នែកសន្តិសុខសាធារណៈ) តាមកម្មវិធី-អនុកម្មវិធី	ច្បាប់ ២០២១
សរុបរួម	**1,686,858.0**
១. កម្មវិធីទី១៖ ការការពារសន្តិសុខជាតិ និងសណ្តាប់ធ្នាប់សាធារណៈ	**116,551.6**
១.១. អនុកម្មវិធីទី១៖ ពង្រឹងសេវាគាំទ្រ និងការពារសន្តិសុខសង្គម	91,470.9
១.២. អនុកម្មវិធីទី២៖ ការថែរក្សាសន្តិសុខតាមព្រំដែន	706.4
១.៣. អនុកម្មវិធីទី៣៖ ការចូលរួមអនុវត្តសេវាយុត្តិធម៌	341.6
១.៤. អនុកម្មវិធីទី៤៖ ការរក្សាសណ្តាប់ធ្នាប់សាធារណៈ	3,999.5
១.៥. អនុកម្មវិធីទី៥៖ ការថែរក្សាសន្តិសុខ សុវត្ថិភាព និងសណ្តាប់ធ្នាប់សាធារណៈរាជធានី ខេត្ត	20,033.2
២. កម្មវិធីទី២៖ កិច្ចការអត្តសញ្ញាណបុគ្គល និងអន្តោប្រវេសន៍	**78,386.5**
២.១. អនុកម្មវិធីទី១៖ ពង្រឹងការគ្រប់គ្រងអត្តសញ្ញាណបុគ្គល	75,283.6
២.២. អនុកម្មវិធីទី២៖ ការគ្រប់គ្រងអន្តោប្រវេសន៍	3,102.9
៣. កម្មវិធីទី៣៖ កិច្ចការសន្តិសុខមិនប្រពៃណី	**14,535.0**
៣.១. អនុកម្មវិធីទី១៖ ការប្រយុទ្ធប្រឆាំងគ្រឿងញៀន	8,910.0
៣.២. អនុកម្មវិធីទី២៖ ការប្រយុទ្ធប្រឆាំងអំពើជួញដូរមនុស្ស	3,439.0
៣.៣. អនុកម្មវិធីទី៣៖ ការគ្រប់គ្រងសុវត្ថិភាពចរាចរណ៍ផ្លូវគោក	1,085.0
៣.៤. អនុកម្មវិធីទី៤៖ ការប្រឆាំងទារុណកម្ម	556.0
៣.៥. អនុកម្មវិធីទី៥៖ ការប្រយុទ្ធប្រឆាំងផលិតផលក្លែងក្លាយ	545.0
៤. កម្មវិធីទី៤៖ សេវាគាំទ្រកិច្ចប្រតិបត្តិការទូទៅ	**1,477,384.9**
៤.១. អនុកម្មវិធីទី១៖ សេវារដ្ឋបាល និងអភិវឌ្ឍន៍ស្ថាប័ន	2,542.8
៤.២. អនុកម្មវិធីទី២៖ សេវាគាំទ្រហិរញ្ញវត្ថុ កស្តុភារ និងការគ្រប់គ្រងទ្រព្យសម្បត្តិរដ្ឋ	1,464,881.8
៤.៣. អនុកម្មវិធីទី៣៖ សេវានៃការបណ្តុះបណ្តាល	8,999.3
៤.៤. អនុកម្មវិធីទី៤៖ សេវាអធិការកិច្ច	280.5
៤.៥. អនុកម្មវិធីទី៥៖ ពង្រឹងសេវាសវនកម្មផ្ទៃក្នុង	505.0
៤.៦. អនុកម្មវិធីទី៦៖ សេវាក្រុមប្រឹក្សានីតិកម្ម	175.5

តារាង ៣៧ ÷ គម្រោងចំណាយថវិកាក្រសួងមហាផ្ទៃ (ផ្នែករដ្ឋបាលទូទៅ) តាមកម្មវិធី-អនុកម្មវិធី	ច្បាប់ ២០២១
សរុបរួម	**298,407.0**
១. កម្មវិធីទី១៖ ការគ្រប់គ្រងរដ្ឋបាលដែនដី	**15,368.5**
១.១. អនុកម្មវិធីទី១៖ ការគ្រប់គ្រងរដ្ឋបាលដែនដីរបស់រាជធានី ខេត្ត	2,395.5
១.២. អនុកម្មវិធីទី២៖ ការអភិវឌ្ឍតាមបែបប្រជាធិបតេយ្យនៅថ្នាក់ក្រោមជាតិ	9,500.0
១.៣. អនុកម្មវិធីទី៣៖ ការគ្រប់គ្រងអត្តសញ្ញាណបុគ្គល	3,473.0
២. កម្មវិធីទី២៖ ការគ្រប់គ្រងពន្ធនាគារ	**77,978.5**
២.១. អនុកម្មវិធីទី១៖ ការអនុវត្តបទដ្ឋានគ្រប់គ្រងពន្ធនាគារ	69,830.9
២.២. អនុកម្មវិធីទី២៖ អភិវឌ្ឍជំនាញវិជ្ជាជីវៈ	8,147.6
៣. កម្មវិធីទី៣៖ សេវាគាំទ្រទូទៅ	**205,060.0**
៣.១. អនុកម្មវិធីទី១៖ សេវាកិច្ចការបុគ្គលិក	191,289.0
៣.២. អនុកម្មវិធីទី២៖ សេវាផ្នែករដ្ឋបាល ហិរញ្ញវត្ថុ អធិការកិច្ច និងសវនកម្មផ្ទៃក្នុង	13,771.0

តារាង ៣៨ ÷ គម្រោង ចំណាយ ថវិកាក្រសួងយុត្តិធម៌ តាមកម្មវិធី-អនុកម្មវិធី	ច្បាប់ ២០២១
សរុបរួម	**164,742.0**
១. កម្មវិធីទី១៖ កិច្ចការច្បាប់	**7,092.0**
១.១. អនុកម្មវិធីទី១៖ សេវាអយ្យការ និងព្រហ្មទណ្ឌ	976.0
១.២. អនុកម្មវិធីទី២៖ សេវារដ្ឋប្បវេណី	1,757.1
១.៣. អនុកម្មវិធីទី៣៖ សេវាអភិវឌ្ឍលើវិស័យយុត្តិធម៌	4,358.9
២. កម្មវិធីទី២៖ កិច្ចការតុលាការ	**129,626.0**
២.១. អនុកម្មវិធីទី១៖ សេវារដ្ឋបាលតុលាការ	527.0
២.២. អនុកម្មវិធីទី២៖ សេវាផ្តល់វិជ្ជាជីវៈពាក់ព័ន្ធតុលាការ	7,209.0
២.៣. អនុកម្មវិធីទី៣៖ សេវាសាលាដំបូង និងអយ្យការអមសាលាដំបូងរាជធានី ខេត្ត	94,727.0
២.៤. អនុកម្មវិធីទី៤៖ សេវាសាលាឧទ្ធរណ៍ភ្នំពេញ និងមហាអយ្យការអមសាលាឧទ្ធរណ៍ភ្នំពេញ	6,553.0
២.៥. អនុកម្មវិធីទី៥៖ សេវាសាលាឧទ្ធរណ៍ព្រះសីហនុ និងមហាអយ្យការអមសាលាឧទ្ធរណ៍ព្រះសីហនុ	2,920.0
២.៦. អនុកម្មវិធីទី៦៖ សេវាសាលាឧទ្ធរណ៍បាត់ដំបង និងមហាអយ្យការអមសាលាឧទ្ធរណ៍បាត់ដំបង	2,922.0
២.៧. អនុកម្មវិធីទី៧៖ សេវាសាលាឧទ្ធរណ៍ត្បូងឃ្មុំ និងមហាអយ្យការអមសាលាឧទ្ធរណ៍ត្បូងឃ្មុំ	2,844.0
២.៨. អនុកម្មវិធីទី៨៖ សេវាតុលាការកំពូល និងមហាអយ្យការអមតុលាការកំពូល	6,958.0
២.៩. អនុកម្មវិធីទី៩៖ កិច្ចការឯករាជ្យភាពចៅក្រម	4,966.0
៣. កម្មវិធីទី៣៖ សេវាគាំទ្រទូទៅ	**28,024.0**
៣.១. អនុកម្មវិធីទី១៖ សេវាពង្រឹងការគ្រប់គ្រង និងធនធានមនុស្ស	14,120.0
៣.២. អនុកម្មវិធីទី២៖ សេវាគាំទ្រកិច្ចដំណើរការទូទៅ	13,904.0

៦.២. ចំណាយថវិកាសរុបរបស់ក្រសួង ស្ថាប័ន

តារាង ៣៩

ឯកតា លានរៀល

លរ	ក្រសួង-ស្ថាប័ន	ចំណាយចរន្ត	ចំណាយមូលធន	ចំណាយសរុប
1	ក្រសួងអប់រំ យុវជន និងកីឡា	3,158,100	278,136	3,436,236
2	ក្រសួងការពារជាតិ	2,565,862		2,565,862
3	ក្រសួងសាធារណការនិងដឹកជញ្ជូន	408,326	1,987,869	2,396,195
4	ក្រសួងសុខាភិបាល	1,720,684	507,385	2,228,069
5	ក្រសួងមហាផ្ទៃ	1,985,265	46,709	2,031,974
6	ក្រសួងសង្គមកិច្ច អតីតយុទ្ធជន និងយុវនីតិសម្បទា	1,287,695	13,554	1,301,249
7	ក្រសួងធនធានទឹកនិងឧតុនិយម	158,619	708,878	867,497
8	ក្រសួងរ៉ែនិងថាមពល	54,808	667,996	722,804
9	ក្រសួងអភិវឌ្ឍន៍ជនបទ	184,355	486,761	671,116
10	ក្រសួងកសិកម្ម រុក្ខាប្រមាញ់ និងនេសាទ	261,553	405,496	667,049
11	ទីស្ដីការគណៈរដ្ឋមន្ត្រី	397,101	95,253	492,354
12	ក្រសួងសេដ្ឋកិច្ចនិងហិរញ្ញវត្ថុ	468,559	8,910	477,469
13	ក្រសួងឧស្សាហកម្ម វិទ្យាសាស្ត្រ បច្ចេកវិទ្យា និងនវានុវត្តន៍	56,966	323,654	380,620
14	ក្រសួងការងារនិងបណ្តុះបណ្តាលវិជ្ជាជីវៈ	264,357	113,181	377,538
15	ក្រសួងពាណិជ្ជកម្ម	123,743	143,150	266,893
16	ក្រសួងប្រៃសណីយ៍និងទូរគមនាគមន៍	77,655	182,542	260,197
17	ក្រសួងវប្បធម៌និងវិចិត្រសិល្បៈ	165,056	8,017	173,073
18	ក្រសួងយុត្តិធម៌	164,742	6,981	171,723
19	រដ្ឋសភា	162,699		162,699
20	ក្រសួងការបរទេសនិងសហប្រតិបត្តិការអន្តរជាតិ	161,425		161,425
21	ក្រសួងរៀបចំដែនដី នគរូបនីយកម្ម និងសំណង់	109,926	43,130	153,056
22	ក្រសួងទេសចរណ៍	84,175	42,988	127,163
23	ក្រសួងបរិស្ថាន	85,498	25,547	111,045
24	ក្រសួងផែនការ	92,784		92,784
25	គណៈកម្មាធិការជាតិរៀបចំការបោះឆ្នោត	87,422		87,422

តារាង ៣៩

ឯកតា លានរៀល

លរ	ក្រសួង-ស្ថាប័ន	ចំណាយចរន្ត	ចំណាយមូលធន	ចំណាយសរុប
26	ក្រសួងព័ត៌មាន	*80,558*	*6,330*	**86,888**
27	ព្រះបរមរាជវាំង	*82,393*		**82,393**
28	ព្រឹទ្ធសភា	*76,052*		**76,052**
29	ក្រសួងធម្មការនិងសាសនា	*66,270*		**66,270**
30	រដ្ឋលេខាធិការដ្ឋានអាកាសចរស៊ីវិល	*49,555*	*16,701*	**66,256**
31	ក្រសួងមុខងារសាធារណៈ	*56,574*	*6,138*	**62,712**
32	ក្រសួងកិច្ចការនារី	*44,538*		**44,538**
33	អង្គភាពប្រឆាំងអំពើពុករលួយ	*42,549*		**42,549**
34	ក្រសួងទំនាក់ទំនងរដ្ឋសភា ព្រឹទ្ធសភា និងអធិការកិច្ច	*38,878*	*2,846*	**41,724**
35	ក្រុមប្រឹក្សាអភិវឌ្ឍន៍កម្ពុជា	*13,691*		**13,691**
36	អាជ្ញាធរសេវនកម្មជាតិ	*12,948*		**12,948**
37	ក្រុមប្រឹក្សាធម្មនុញ្ញ	*12,920*		**12,920**